VÕRU VALLA Teataja

Nr 5 (178) Mai 2022

Külavanemad ja -seltsid teevad elanike hääle kuuldavaks

22. aprillil toimus vallamajas kohtumine Võru valla külavanematega. Kohtumisel osalesid Võru vallavolikogu esimees Georg Ruuda, Võru vallavalitsuse teedespetsialist Peep Kimmel ja keskkonnaspetsialist Jaanus Tanilsoo.

Küsimuste ja vastuste voorus vastasid ametnikud külavanemate küsimustele. Põhiliseks murekohaks külades on lagunenud hooned, mis riivavad silma ja teede korrashoid. Heameelt tunti talvise lumelükkamise efektiivsuse üle. Koprad ja kärnased rebased tekitavad külaelanike seas endiselt pahameelt. Lisaks tunti huvi ka päikesepaneelide paigaldamise ja hajaasustuse programmi toetuste vastu.

28. aprillil kohtusid vallamajas külaseltside esindajad. Vallavanem Kalmer Puusepp andis ülevaate seoses Ukraina sõjapõgenikega Võru vallas, avalike suhete spetsialist Birgit Pettai tutvustas üleminekut uuele Kultuurikava.ee süsteemile ning abivallavanema Piret Otsatalu andis juhiseid protokollide koostamiseks. Samuti jagasid seltsid oma rõõme ning arutleti murede üle.

Aprilli lõpus ja mai alguses toimusid külades talgupäeva „Teeme ära“ raames erinevad heakorratalgud.

Võru vallas külavanemaks

Külavanematega kohtumised toimuvad kord kvartalis, mil räägitakse oma piirkonna tegevustest ja muredest. Võru vallas on valitud neljale külale külavanemad: Kärnamäe külavanem Eve Turvas, Kündja ja Haava-Tsäpsi külavanem Anneli Treumuth, Kõo, Luhte, Pari külavanem Helgi Kuusik ning Viitka, Saarde ja Pässa külavanem Esta Kaljumäe.

Kutsume teid üles leidma oma alevikus või külas kõne- või kontaktisikuid, kes oleks ametlikuks rahva häälekandjaks. Eriti ootame just alevikuvanemaid Võru valla suurematele alevikele, kus ei tegutse aktiivseid külaseltse, näiteks Väimelas ja Parksepas.

Selleks, et tõsta aktiivsust ja teha küla- ja alevivanemaks kandideerimine lihtsamaks, muudeti Võru vallavolikogu aprillikuu istungil Võru valla alevike ja külavanemate statuuti. Viidi sisse muudatus, et küla- või alevikuvanem valitakse täisealiste aleviku- või külaelanike hulgast, kelle alaline elukoht on Võru vallas asjaomases alevikus või külas või kelle kinnisvara asub selles alevikus või külas. Kui varasemalt arvestati külavanema valimisel 30% küla- või elanike arvust rahvastikuregistri andmetel, siis uue statuudi järgi peab aleviku- või külavanema valimiseks üldkoosolekul osalema kuni 100 elanikuga külas vähemalt 20% ja rohkem kui 100 elanikuga külas või alevikus 10% vähemalt 16-aastaste aleviku- või külaelanike arvust rahvastikuregistri andmetel. Küla- või alevikuanem valitakse külaelanike üldkoosolekul poolthäälteenamusega vähemalt kolmeks aastaks või kuni viieks aastaks.

Võru valla mittetulundusühingute ümarlaud vallamajas. Foto: Birgit Pettai

Uue külavanema statuudiga saab tutvuda Võru valla kodulehel: https://voruvald.ee/info-seltsidele.

Aleviku- või külavanema valimise eesmärgiks on reguleerida Võru valla aleviku- ja külavanema valimise korda, kandidaadile esitatavaid nõudeid, nimetatute õigusi ja kohustusi ning volituste kestuse perioodi. Statuudi kohaselt võib Võru valla haldusterritooriumil asuv alevik ja/või küla soovi korral valida aleviku- ja/või külavanema. Vanem on see, kes koondab külarahva mõtted ja mured ning pöördub nendega valla poole, olles nii küla või alevi häälekandjaks. Küla- või alevikuvanemal on õigus juhtida tähelepanu küla heakorrale ning avalikku käitumist puudutavatele probleemidele.

Kuna Võru vald on nii suur ja selles on 183 küla ning viis aleviku, siis elanike mured ja mõtted ei pruugi jõuda alati õigel ajal valda ametnikeni.

Maarika Rosenberg
kultuurispetsialist

Birgit Pettai
avalike suhete spetsialist

Kurenurme tantsutrupp Kurõpesa tähistas 20. tegutsemisaastat

Kurenurme tantsutrupil täitus 20. tegutsemisaasta juba eelmisel kevadel, kuid erinevate piirangute tõttu lükkus meie üritus ikka edasi. Pingutus viib aga sihile. Meie juhendaja Aleksandra Kerge oli sihikindel ja tänavu 24. aprillil olid Kurenurme seltsimaja uksed avatud meie sõpradele ja teistele tantsurühmadele. Külla oli kutsutud Sulbi vokaalansambel Helin, Lasva Tatsujad, Osula Ummamuudu ning sõbrad Sõmerpalust ja Järverest. Selleks, et kõik laabuks, oli Aleksandra Kerge kutsunud appi päevajuhi Erja Aropi. Tantsu ja tralli jätkus mitmeks tunniks ning Sulbi vokaalansambli Helin imeline laulukõla vallutas meie kõikide südamed. Külalisi kostitasime suupistete ja tordiga.

Kui Kurenurme tantsutrupp oma tegevust alustas, oli meil platsil kaheksa paari. Nüüdseks

Kurõpesa 20. tegutsemisaasta tähistamine Kurenurme seltsimajas. Foto: Maarika Rosenberg

on jäänud ainult kolm paari. Oleme esinenud seltsi üritustel, erinevatel Sõmerpalu valla üritustel, Kagu-Eesti memme-taadi pidudel ja seenioridele korraldatud üritustel.

Ootame kõiki kogukonnaliikmeid meie kollektiivi. Tulge julgelt, karta pole ju midagi, üks õhtu nädalas endale lubada ja ilusaid tantse tantsida, pole palju. Tantsimine on meeldiv ja tore viis vananemiseks!

Laine Rehkli
Kurenurme külaseltsi juhatuse liige

Võrumaa aasta ema tiitel tuli taas Võru valda

Emadepäeval Võru Kandles toimunud kontsertil “Laulud emale” pärjati Võrumaa aasta ema tiitliga Võru vallas Vastseliina piirkonnas elav nelja lapse ema ja kaheksa lapselapse vanaema Helve Einla. Tiitli andis üle Võrumaa aasta isa 2021 Mihkel Matsin.

Tänavune Võru maakonna aasta ema on laste sõnul väga soe ja sõbralik inimene, kes on neid kogu elu saatnud hea sõna ja toetava tagalana, samas andes neile piisavalt vabadust teha ise oma elu valikud ja otsused. Laste sõnul abistab Helve kõiki alati kui võimalik ja vajalik. Näiteks on ta viimased aastad möödunud oma ema ning seejärel ämma ja äia hooldades, et tagada neile võimalus veeta viimse elupäevani aega oma kodus.

Helve tegeleb käsitööga. Ta hoiab elus väikse Vana-Vastseliina küla käsitöö suunitlusega külaseltsi. Lisaks on

Võrumaa aasta ema 2022 Helve Einla koos perega. Foto: Birgit Pettai

tema eestvedamisel korrastatud külamaja ja tehtud talgupäevi.

Tänavu esitati Võru maakonna aasta ema aunimetusele viis kandidaati. Aasta ema nominendid olid Võru vallast veel Margita Kipasto ja Mai Timmi.

Birgit Pettai
avalike suhete spetsialist

Võru vallavalitsuse aprillikuu istungitelt

Võru vallavalitsusel toimus aprillikuus kaks istungit.

5. aprillil toimunud Võru vallavalitsuse istungil:

• Tunnistati vastavaks riigihanke „Võru valla teede taastusremont ja katete ehitus“ pakkumused ning kinnitati hanke osade 1 ja 2 edukaks pakkujaks aktsiaselts TREV-2 Grupp ning osa 3 edukaks pakkujaks osaühing Asfaldiproff.
• Kinnitati lihtsustatud korras hanke „Vedaja leidmine asbesti sisaldavate ehitusmaterjalidele (eterniidijäätmed) Võru vallas 2022–2023 aastal“ tulemused, kuid otsustati lükata pakkumused tagasi, kuna pakkumuse maksumus ületab hankelepingu eeldatavat maksumust ja on hankija reaalsetest võimalustest nii palju suuremad, et hankelepingu sõlmimine sellise maksumusega ei ole hankijale vastuvõetav.
• Kinnitati väikehanke „Puiga küla madalseiklusraja projekteerimine ja ehitamine“ tulemused ja parimaks pakkujaks tunnistati osaühing 3park Eesti.
• Otsustati algatada Osula külas Oslo katastriüksusele elamu ehitamiseks projekteerimistingimuste andmiseks avatud menetlus.
• Otsustati anda projekteerimistingimused ehitusprojekti koostamiseks Hutita külas Tamme maaüksusel asuva abihoone laiendamiseks.
• Anti ehitusluba Vastseliina alevikus Tootmise tänav 1 maaüksusel asuva katlamaja hoone laiendamiseks, Meegomäe külas Andsujärve tee 17 kinnistule 12 kW päikeseelektrijaama rajamiseks ning Raiste külas Hoidla tootmismaa sihtotstarbega maaüksusele 50 kW päikeseelektrijaama rajamiseks.
• Nõustuti Pari külas asuva Salme kinnistu koosseisu kuuluva katastriüksuse ja Umbsaare külas asuva Suur-Pangi kinnistu koosseisu kuuluva katastriüksuste jagamistega ning määrati jagamise tulemusel moodustatavatele uutele katastriüksustele nimed ja maa sihtotstarbed.
• Otsustati seada isiklik kasutusõigus Rummi külas asuvatele katastriüksustele osaühingu Enefit Connect kasuks, Haava-Tsäpsi külas asuvale Kuurmaa kinnisasjale, Võrumõisa külas Pihlapuu tee 5 ning Pihlapuu tee 7 kinnisasjadele Võru valla kasuks.
• Kinnitati Väimela lasteaia Rukkilill põhimäärus.
• Otsustati hüvitada isikliku sõiduauto kulusid ning määrati erakorralist toetust.
• Otsustati toetada Teeliste Kirikute projekti summas 300 eurot.
• Otsustati kuulutada välja järgmised avalikud konkursid: Kääpa noortekeskuse noorsootöötaja asendaja, juristi asendaja, keskkonnaspetsialisti, dokumendihalduse spetsialisti, IT-spetsialisti, arendusspetsialisti ja teedespetsialisti ametikohtadele.

19. aprillil toimunud Võru vallavalitsuse istungil:

• Võeti vastu Võrumõisa tee 33 ja selle lähiala detailplaneering ja suunati see avalikule väljapanekule, mis toimub 9. maist kuni 22. maini 2022. Detailplaneeringu koostas osaühing Paabor Projekt.
• Anti projekteerimistingimused ehitusprojekti koostamiseks Umbsaare külas Laugi katastriüksusele ning Kirumpää külas Tinso katastriüksusele.
• Otsustati algatada avatud menetlus projekteerimistingimuste andmiseks Kirumpää külas Kirumpää tee 40 katastriüksusele elamu laiendamiseks ning Võrumõisa külas Räpina maantee 37 katastriüksusele kontori osaga remondihalli ehitamiseks.
• Otsustati anda ehitusluba Hutita külas Tamme maaüksusel asuva abihoone laiendamiseks ja Noodasküla Tseigo maaüksusele 12 kW päikesepargi rajamiseks.
• Anti ehitusluba Võlsi külas Võlsi tee nr 9180245 ja Üraoja-Võlsi tee nr 9180237 ümberehitamiseks ja laiendamiseks lõigus Võru linna piir kuni Panoraami tee.
• Otsustati seada isiklik kasutusõigus Võru valla kasuks Võrumõisa külas Jugapuu tee, Kuldnoka tee, Kuslapuu tee, Linavästriku tee, Lodjapuu tee, Paakspuu tee, Pihlapuu tee ja Vuti tee kinnistutele.
• Otsustati seada Lepassaare külas asuvale Vaksali katastriüksusele isiklik kasutusõigus osaühingu Elektrilevi kasuks.
• Otsustati seada Sulbi külas Jõmmu katastriüksusele tähtajatu sundvaldus osaühingu Enefit Connect kasuks.
• Nõustuti Roosisaare külas asuva Jakobsoni kinnistu, Jeedaskülas asuva Trumpsi kinnistu, Kose alevikus asuva Uue-Rootsi kinnistu ning Sika külas asuva Mardi kinnistu jagamistega ning määrati jagamiste tulemusel moodustatavatele uutele katastriüksustele nimed ja maa sihtotstarbed.
• Nõustuti Andsujärve tee 15a asuva katastriüksuse ja Andsujärve tee 15 asuva katastriüksuse piiride muutmise ning jagamisega ja määrati moodustatavatele uutele katastriüksustele nimed ja maa sihtotstarbed.
• Anti üürile eluruum ja pikendati eluruumi üürilepingu tähtaega.
• Otsustati paigaldada Vastseliina alevikus Võidu tänav 29 üürielamu juurde hoone ajalugu tutvustav infostend ja Vastseliina kalmistule vabadussõjas langenute ja vabadusristi kavaleride haudade skeemiga infostend.
• Kehtestati valla busside kasutamise hinnad.
• Otsustati kooskõlastada mittetulundusühingu Kagu Ühistranspordikeskus juhatuse otsuse eelnõu ning garanteerida konkursil esitatud võidutööde ostmiseks vajalikud rahalised vahendid.
• Lihtsustatud korras hanke „Metsaveere kinnistu detailplaneeringu koostamine“ edukaks pakkujaks tunnistati osaühing Maastikuarhitektuuri Büroo. Detailplaneeringu koostamist rahastab arendaja.
• Kinnitati lihtsustatud korras hanke „Võru valla koolide parimatele õpilastele meenete soetamine“ tulemused, mille kohaselt on edukaks pakkujaks osaühing Expert Eesti.
• Kinnitati Orava kooli hoolekogu koosseis.
• Anti Võru spordikoolile luba projektlaagri läbiviimiseks ajavahemikul 25.07.2022–30.07.2022 Kirikumäe matkamaja ruumides.
• Kooskõlastati projekti „Võru valla õpilasmalev 2022” läbiviimine Võru valla haldusterritooriumil ajavahemikul 01.07.2022–14.07.2022.
• Otsustati lubada vallavanem Kalmer Puusepp korralisele puhkusele alates 2. maist kuni 6. maini 2022.

Koostas:
Birgit Pettai
avalike suhete spetsialist

Lisainfo:
Kaja Kiilo
vallasekretär
5787 5848

VÕRU VALD

Võru vallavolikogu aprillikuu istungilt

Võru vallavolikogu aprillikuu istung toimus 20. aprillil Parksepa noortemajas.

Järgnevalt tehtud otsustest:

• Otsustati omandada Võru vallale Raiste külas Lauda tee ning Võlsi külas Üraoja-Võlsi tee L4 kinnisasjad.

• Otsustati jagada Võru vallale kuuluv Lapi külas asuv 5,73 hektari suurune Väike-Lapi katastriüksus.

• Otsustati soetada aktsiaseltsi Võru Vesi aktsiaid projekti „Kääpa küla reoveepuhasti rekonstrueerimine” omafinantseeringu raames kümme aktsiat ja projekti „Sõmerpalu Hooldekodu kanalisatsiooni ühendamine Järvere elamute reoveepuhastiga” omafinantseeringu raames kümme aktsiat.

• Volikogu otsustas anda vallavalitsusele volituse esitada taotlus Vastseliina tööstusala arendamiseks vajalike kinnisasjade ostmiseks riigilt.

• Võeti vastu määrus „Kohanime määramise eelnõu avalikustamise kord”.

• Kooskõlastati Väimela, Võlsi ja Kirumpää ühisveevärgi ja -kanalisatsiooni projektide eelarvete muudatused.

Võru vallavolikogu aprillikuu istung Parksepa noortemajas. Foto: Maarika Rosenberg

• Kinnitati Võru valla noorte omaalgatuse korra muudatused.

• Otsustati muuta Võru vallavolikogu määrusi „Võru valla aleviku- ja külavanema statuut“ ja „Võru vallavalitsusele ülesannete delegeerimine”.

• Otsustati muuta Võru vallavolikogu otsust „Võru vallavalitsuse ametiasutuse struktuur ja teenistuskohtade koosseis“.

• Kehtestati Võru vallavalitsuse kui ametiasutuse teenistuskohtade palgamäärad ja võeti vastu otsus vallavanemale töötasu määramise kohta tagasiulatuvalt alates 01.01.2022 kuni 31.03.2022.

Lisaks toimus volikogus arutelu aktsiaseltsi Võru Vesi teavituse Väimela, Puiga, Parksepa ja Navi piirkondades veeteenuse tariifide hoidmise tühistamise kohta ning Väimela tööstusala detailplaneeringu kehtetuks tunnistamise ettepaneku osas.

Koostas:
Birgit Pettai
avalike suhete spetsialist

Lisainfo:
Kaja Kiilo
vallasekretär
5787 5848

Kagu-Eesti spetsialistide eluasemete toetusvoor

on avatud 1. maist kuni 31. maini 2022

Toetuse minimaalne suurus on **3000 eurot** ja maksimaalne suurus **8000 eurot** ühe projekti kohta

Lisainfo: https://voruvald.ee/kagu-eesti-spetsialistide-eluasemete-toetusmeede

Waldorflasteaed Terve Pere Aed areneb ja laieneb

Käesoleva aasta algul käivitasid mittetulundusühingud Terve Pere Selts ja Navi Külaselts Võru vallavalitsuse ja -volikogu toel pilootprojekti Eesti esimese doctor Emmi Pikleri metoodikal põhineva sõime-ealiste laste hoiu loomiseks. Waldorfpedagoogikal põhinevat alusharidust pakkuv lasteaed Terve Pere Aed tegutseb Võru vallas Parksepas juba üheksandat aastat.

Lasteaia Terve Pere Aed kevadtalgud. Foto: Erakogu

Waldorfpedagoogilised algatused sünnivad alati koostöös erinevate osapooltega – haritud pedagoogid, lapse arenguvajadustest teadlikud lapsevanemad, toetav kogukond ja omavalitsus. Oleme väga tänulikud Võru vallale toetuse eest nii lasteaia kui sõimehoiu loomisel ja käigushoidmisel. Uue sõimehoiu vastu on huvi tundnud ka teised Eesti waldorflasteaiad ning võib loota, et Võru vallas sündinud initsiatiiv Pikleri metoodika rakendamiseks lisab uue impulsi alla kolmeaastastele lastele psühholoogiliselt turvalise ja tervisliku arengukeskkonna loomiseks mitmetes sõimerühmades üle Eesti.

Hiljuti Navil avatud sõimehoius ning Terve Pere Aia lasteaiarühmas Parksepas käib hetkel kokku 30 last. Kogukonna huvi on pidevalt kasvav ning lasteaias on aastaid olnud enam kui rühmasuurune järjekord. Koostöös Võrus tegutseva Väikse Werrone kooliga teeme jõupingutusi, et luua võimalusi lasteaia kasvamiseks ning kaugema eesmärgina käivitada terviklik waldorfpedagoogikast tõukunud haridusasutuste kompleks. Oleme seda eesmärki silmas pidades juba mõnda aega teinud investeeringuid oma- ja riigieelarvelistest vahenditest. Päris oma hoonete soetamiseks on asutatud fond, kuhu hakkavad laekuma vahendid nii eraisikutelt, ettevõtetelt kui ka rahvusvahelistest fondidest.

Katrin Soon
MTÜ Terve Pere Selts juhatuse liige

Kaitseväg korraldab õppuse Siil 2022

Kaitseväg korraldab 16. maist kuni 3. juunini õppuse Siil 2022. Õppuse peamine tegevus toimub Valga- ja Saaremaal, kaitseväe ning Kaitseliidu harjutusaladel. Kaitseväe ning liitlaste tegevust õhus, maal ja veekogudel ning suuremahulisi liikumisi teedel on üle Eesti ja kindlasti on õppus elanike tavarütmis silmapaistval kohal.

Õppusel osalevad kaitseväelased võivad kasutada erinevaid imitatsioonivahendeid, sealhulgas paukpadruneid ja õppegranaate. Olgugi, et väljaspool harjutuslasid ei kasutata lahingmoona, võivad ka imitatsioonivahendid teha valedes kätes palju kahju. Leides õppuse alalt eseme, mille puhul tekib kahtlus, et see võib kujutada kellelegi ohtu, ei tohiks seda mitte mingil juhul ise puutuda. Sellises olukorras teavitage sellest koheselt õppusel osalejaid või häirekeskust telefonil 112.

Masinate ning õhuvahendite liiklemine ja imitatsioonivahendite kasutamine tekitavad tavapärasest rohkem müra. Kuna valjud helid võivad häirida nii lapsi kui ka koduloomi, palub kaitseväg hoida võimalusel õppuste piirkonnas mürapelglikud loomad siseruumides ning selgitada lastele toimuva põhjust.

Kaitseväg annab endast parima, et kasutada õppuse alasid heaperemehelikult ja mõjutada võimalikult vähe õppuse ajal tavapärast argielu. Enamik tegevusi on planeeritud päevasele ajale, arvestatakse öörahuga ning maa-alade/hoonete kasutamine õppuse ajal kooskõlastatakse eelnevalt omanikega.

Õppust puudutavate kiireloomulisemate küsimuste korral kontakteeruge kaitseväe tsiviil-sõjalise koostöö (CIMIC) spetsialistidega numbril 5745 0884 või e-posti aadressil kevadtorm@mil.ee.

Võimaldades kaitseväel ja Kaitseliidul harjutada oma kodukandis, annate sellega olulise panuse Eesti riigikaitsesse. Täname toetuse eest ja jääme lootma meeldivale koostööle. Iga okas loeb!

Kaitseväg

Detailplaneering

Ajavahemikul 9.–22. maini 2022 toimub Võrumõisa tee 33 katastriüksuse ja selle lähiala detailplaneeringu eelnõu avalik väljapanek.

Detailplaneeringuala pindala on ca 1,77 hektarit. Detailplaneeringu koostamise eesmärgiks on planeeringuala väikeelamu kruntideks jagamine, juurdepääsutee ja tehnovõrkude asukoha täpsustamine ning ehitusõiguse määramine. Detailplaneering on koostatud kooskõlas kehtiva Võru valla üldplaneeringuga.

Arvestades kavandatud tegevuse mahtu, iseloomu ja piirnemist elamualadega, ei saa eeldada detailplaneeringu elluviimisel ja hoonete ning rajatiste sihipärase kasutamisega seonduvat olulist keskkonnamõju.

Avaliku väljapaneku ajal saab eelnõuga tutvuda Võru valla veebilehel https://voruvald.ee/vorumoisa-tee-33-detailplaneering ning paberkandjal tööaegadel Võru vallavalitsuses ruumis 209.

Triinu Jürisaar
planeeringuspetsialist
5696 5750
triinu.jurisaar@voruvald.ee

Lõuna-Eesti hommikuprogramm – sinu infokanal Lõuna-Eestis!

Lõuna-Eesti hommikuprogramm keskendub Lõuna-Eesti uudistele ja tegemistele ning on eetris korraga Ring Fmi ja Ruut Fmi sagedustel. Valdavalt piirkondlikud sündmused ja tegevused toovad teieni hommikuprogrammi saatejuhid Kristjan Veedler ja Kadri Savva.

Igas saates tutvustatakse kohalikke ajalehti, kutsutakse külla huvitavaid persoone ja arvamusliidreid. Nädalalapäevad on üles ehitatud temaatiliselt ning keskenduvad, kas tervisele, võistluslikkusele, kultuurile, naistele või meestele ning sisaldavad ka erinevaid väljakutseid saatejuhtidele. Igal esmaspäeval annab nädala ülevaate esoteerik Inga Rämson. Loomulikult toimuvad ka erinevad mängud ja kuulajate vahel loositakse välja auhindu.

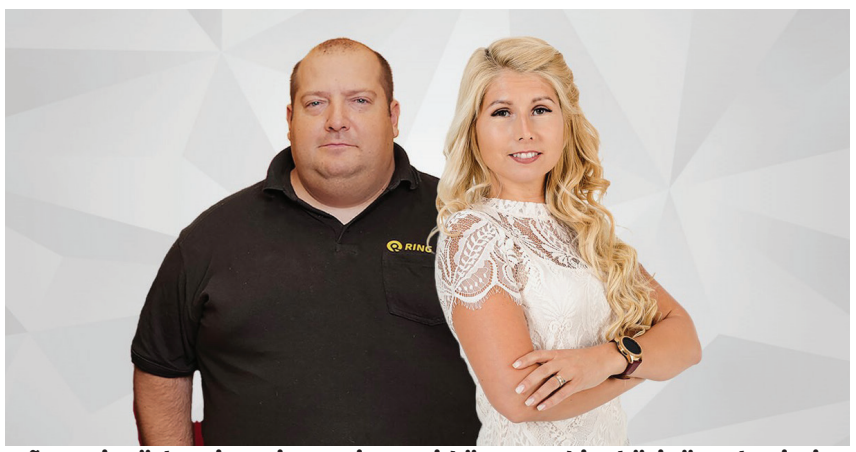
Mõnusaim ärkamine Ring Fmiga! Teid äratavad igal äripäeval Kristjan Veedler ja Kadri Savva-Tatrik. Foto: Erakogu

Kui teate kedagi, kellel oleks soovi ja julgust oma aktiivsest tegevusest või omaalgatusest rääkida Lõuna-Eesti hommikuprogrammis, siis soovitame julgelt kirjutada e-posti aadressile hommik@ringfm.ee.

Hommikuprogramm on eetris argipäeviti kella 7.00–11.00 Tartumaal 104,7 MHz, Viljandimaal 93,7 MHz, Lõuna-Eestis 101,7 MHz ja Valgamaal 96.6 MHz.

Anete Pedaja

Vabatahtlik seltsiline pakub turvatunnet

2021. aasta septembris käivitus Sotsiaalministeeriumi tellimusel Eestis kaheaastane tegevusprogramm vabatahtlike seltsiliste kaasamiseks sotsiaalhoolekandesüsteemis. See on mõeldud üksi elavatele inimestele, et nad saaksid suhelda. Lisaks leiaksime ka vabatahtlikke, kes pakuksid abivajajatele tuge ja toetust nende igapäevaelus.

Mida vabatahtlik seltsiline saab pakkuda?

Paljudel eakatel ja erivajadustega inimestel, kes elavad omas kodus, käib kord-paar nädalas abiks hooldustöötaja. Hooldustöötajad ei ole aga seltsilised. Neil pole aega oma kliendiga niisama juttu ajada ega kohvi juua. Hooldustöötajate aeg on väga piiratud, sest neil on päeva jooksul vaja külastada mitmeid hooldatavaid.

Vabatahtlikul seltsilisel aga on just aega. Seltsiliseks olemine ei ole kohustus, see on rohkem sõbrasuhe ja hoolimine inimesest, kes sind usaldab ja oma koju või hoolekandeasutusse ootab. Rääkimine ja kuulamine on üksilduse vastu parim ravim, mis omakorda mõjutab kindlasti ka meeleolu ja tervist.

Vestlemise ja ühise koogisöömise kõrval saab teha koos ka palju muid asju: jalutada, külastada raamatukogu, kultuurimaja ja ka kauplusi. Kuni inimene kodus üksi hakkama ja liikuda saab, tähendab see kindlasti, et ta igatseb ka kodust välja.

Seltsiline saab:

• abivajajaga koos olla ja suhelda;
• olla saatjaks koduväliste tegevustega tegelemisel, näiteks koos jalutamine või ühised külastused raamatukokku;
• eakat või erivajadusega inimest toetada avalike eluliste teenuste kasutamisel, näiteks abistada arsti juures käimisel või aidata ametkondadega asjaajamises, kuid olla ka teejuhuks, kui on näiteks tegemist mäluhäiretega inimesega;
• pakkuda tuge ja abi lihtsamate kodutööde tegemisel, mida abisaaja üksi ei teeks, aga koos toetajaga oleks (kasvõi osaliselt) võimeline tegema.

Toetav käsi ja julgustav sõna on täpselt need, mida just vabatahtlik seltsiline pakkuda saab.

Kuidas leiame vabatahtlikke seltsilisi ja mis võiks olla nende motivatsioon oma abi pakkuda?

Vabatahtlike kaasamiseks kasutame eelkõige piirkondade vabatahtlike organisatsioone ja kogukondade eestvedajate võrgustikke. Samuti teeme maakondlikke teavituskampaaniaid kohalikes lehtedes, koostööd perearstide, tervisekeskuste, maakonna tervisenõukogude, kohalike omavalitsuste asutuste, raamatukogude, päevakeskuste, eakate klubidega jne.

Vabatahtlik tegevus pakub positiivset emotsiooni, vaheldust igapäevasele rutiinile, võimalust ennast arendada ning oma maailmapilti avardada. Vabatahtlikena saavad liituda kõik vähemalt 16aastased huvilised.

Kuidas maakondlikult vabatahtliku seltsilise tegevusi korraldatakse?

Maakonnas toimetab maakondlik koordinaator, kes koostöös omavalitsusega neilt saadud info põhjal viib kokku vabatahtliku seltsilise ja abivajaja.
Maakonna vabatahtlike seltsiliste koordinaator hoiab töös terve maakonna vabatahtlike võrgustikku, toetab neid, leides motivatsioonivõimalusi ja on vajadusel kõigis üleskerkinud küsimustes kontaktisikuks abivajajatele, vabatahtlikele ja omavalistustele.

Milline on kohaliku omavalitsuse roll?

Eelkõige on oluline abivajajate kohta informatsiooni jagamine, sest just omavalitsuste sotsiaalhoolekande spetsialistidel on olemas suurem osa teadmisest abivajajate nii eakate kui ka erivajadustega inimeste kohta.

Kuidas saab soovi korral küsida vabatahtlikku seltsilist endale või oma lähedasele, see on 65+ või tööealisele erivajadusega inimesele?

Pilt on illustreeriv

1. anna teada enda või oma lähedase soovist ja vajadusest kohaliku omavalitsuse sotsiaaltöötajale, kes informeerib maakonna koordinaatorit;

2. anna teada enda või oma lähedase soovist Kagu-Eesti vabatahtlike seltsiliste koordinaatorile Helen Metsmale telefonil 5656 1655 või e-posti aadressil helenmetsma@gmail.com;

3. anna endast või oma lähedasest teada Külaliikumine Kodukant kodulehel https://kodukant.ee/seltsiline/.

Kuidas saavad kirjeldatud tegevusteks enda abi pakkuda vabatahtlikud?

1. Anna oma koostöösoovist teada Kagu-Eesti koordinaatorile Helen Metsmale telefonil 5656 1655 või e-posti teel helenmetsma@gmail.com. Kordinaator võtab seejärel ühendust ja jätkab eesmärgipärast tegevust;

2. anna endast või oma lähedasest teada Külaliikumine Kodukant kodulehel https://kodukant.ee/seltsiline.

Vabatahtlikuks seltsiliseks olemise juures on kõige tähtsam siiras soov ja huvi eakaid ja erivajadustega inimesi oma toetuse, aja ning sõprusega aidata.

Muudame koos eakate ja erivajadustega inimeste elu turvalisemaks!

Eesti Külaliikumine Kodukant

Tsolgo haruraamatukogu sai raamatute tagastuskasti

Aprilli keskel paigaldati Tsolgo haruraamatukogule raamatute tagastuskast. Raamatuid saab nüüd tagastada väljaspool lahtiolekuaegu. Foto: Vaike Rätsepp

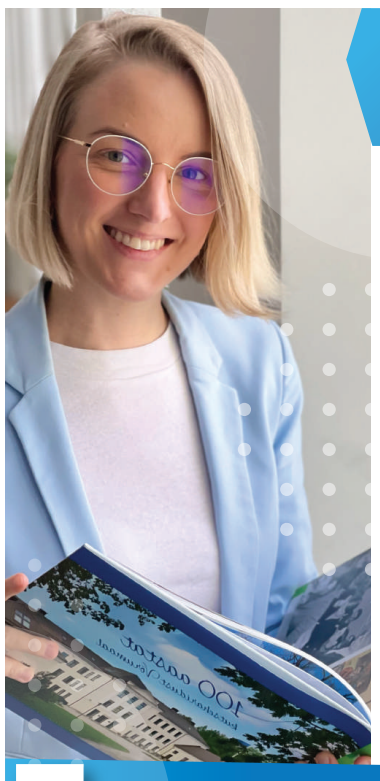

Võrumaa Kutsehariduskeskus erialad 2022/2023

www.vkhk.ee

TÕK lõpetaja (2 aastat):
▪ Puhastusteenindaja abiline

Haridusnõudeta (1 aasta)
▪ Pottsepp-sell

Põhikooli lõpetajale (kutsekeskharidus, 3 aastat)
▪ IT-süsteemide nooremspetsialist
▪ Mehhatroonik
▪ Toitlustusteenindus
▪ Kivi-ja betoonkonstruktsioonide ehitus
▪ Keevitus- ja metallitööd
▪ Tisler

Põhihariduse baasil (kutseharidus)
▪ Maaler (1 aasta)
▪ Pehme mööbli valmistaja (1 aasta)
▪ Plaatija (0,5 aastat)
▪ CNC puidutöötlemiskeskuse operaator (0,5 aastat)

Keskhariduse baasil (2 aastat)
▪ Mehhatroonik
▪ Majutuskorraldus
▪ Puittoodete tehnoloog
▪ Ärikorralduse spetsialist

Kutseõppe jätkuõpe põhihariduse baasil
▪ Pärandturismi korraldaja (0,5 aastat)

Kutseõppe jätkuõpe keskhariduse baasil
▪ Mehhatroonik-tehnik (0,5 aastat)
▪ Metallide töötlemise tehnik-tehnoloog (1 aasta)
▪ Puittoodete konstrueerija-tehnoloog (0,5 aastat)

Töökohapõhine õpe haridusnõudeta (1 aasta)
▪ Puidupingioperaator

Töökohapõhine õpe põhihariduse baasil (1 aasta)
▪ IT-süsteemide nooremspetsialist (osakutse kasutajatoe tehnik)
▪ Keevitaja (osakutse MIG/MAG)
▪ Kokk

Üldharidusõpingud (mittestatsionaarne)
▪ 8. – 12. klass

Dokumentide esitamine:
www.sais.ee; e-posti teel vkhk@vkhk.ee või Võrumaa Kutsehariduskeskuses kohapeal
Lisainfo: +372 785 0804

VÕRUMAA KUTSEHARIDUSKESKUS

Valla võrkpalli naiskond tõi võidu

Peale kahte aastat koroonapiiranguid ning poolelijäänud hooaegu oli Võru valla võrkpalli naiskonnal taaskord rõõm osaleda EVFi korraldatud rahvaliiga võrkpalliturniiril. 2021.–2022 hooajal osales esimeses tugevusgrupis kokku 11 naiskonda üle Eesti. Oktoobrist märtsini mängiti alagrupimänge, kodus/võõrsil mängusüsteemis ning iga võistkonnaga kohtuti kaks korda.

Võru valla naiskonnal õnnestus oma alagrupis saavutada esikoht, viies nii naiskonna veerandfinaalis kokku teise alagrupi neljanda koha saanud Paide VK naiskonnaga. Playoff mängudes suudeti vastane mõlemal korral alistada ning tulemuseks oli taaskord võimalus kogeda rahvaliiga finaalturniiri hõngu. Võru valla naiskond oli ainuke Lõuna-Eesti võistkond, kes nelja parima hulka pääses, ülejäänud vastased olid Põhja-Eestist.

EVFi rahvaliiga finaalturniir toimus selles aastal 16. aprillil Kääriku spordikeskuses, kus poolfinaali kohtumises oli vastaseks Keila VK naiskond. Väga pingelises ning tasavägises kohtumises suutis Võru valla naiskond oma paremuse siiski maksma panna ning vastane alistati seisuga 3:0 (25:19, 25:18, 25:20).

Võru valla võrkpalli naiskond. Foto: Gertrud Alatare

Finaalkohtumisel tuli rinda pista VK Selver naiskonnaga, kellega varasemalt kohtuti juba alagrupi mängudes – need jäid viiki. Finaalmäng osutus taaskord vägagi tasavägiseks, pakkudes tõuse ja mõõnasid mõlemale naiskonnale. Võru valla naiskond suutis siiski otsustavatel hetkedel pallid punktiks lüüa. Naiskond võitles iga palli eest ning iga mõõn suudeti üheskoos ületada alla andmata.

Tulemuseks skooriga 3:0 võit (25:22, 25:18, 25:21). Võru valla võrkpalli naiskond sai taaskord kaela kuldsed medalid ja kätte võidukarika. Peale võiduvilet olid paljudel silmas rõõmupisarad, sest kuldset võitu tuli mitu aastat oodata.

Võru vald võistles koosseisus: Tiina Bahmatšev, Maris Kirss, Triin Ojasoo, Ülle Olli, Anu Raag, Helen Rohtla, Ave Saaremägi, Hippe Sadonski ja Kristina Tukk.

Täname Võru valda ja meie kõigi perekondi ning sõpru toetuse eest!

Võru valla võrkpalli naiskond

Juunis toimub kuues Võrumaa mudilaste laulu- ja tantsupidu

2022. aastal tähistavad Võrumaa lasteaiad 105. tegutsemisaastat. Sellega seoses on Võrumaa lasteaedade õpetajad planeerinud läbi aasta kestva ürituste sarja, mille üheks olulisemaks sündmuseks on 1. juunil Võru Kandle aias toimuv Võrumaa mudilaste laulu- ja tantsupidu.

2022. aastal toimuvat mudilaste laulu- ja tantsupidu võib pidada juba traditsiooniliseks ühiseks suureks peoks. See toimub juba kuuendat korda. Varem on peod toimunud aastatel 1991, 1996, 2007, 2012 ja 2017. Kõiki neid pidusid korraldades on oluliseks peetud seda, et meie lastest kasvaksid Eestile nii olulise laulu- ja tantsupeotraditsiooni kandjad ja edasiviijad. Ka tänavu soovib korraldusmeeskond pakkuda lastele esimest kogemust suurest laulu- ja tantsupeost.

Kuuendast Võrumaa mudilaste laulu- ja tantsupeost võtavad osa 17 Võrumaa koolieelse lasteasutuse 5–7aastased lapsed. Kokku osaleb 450 last ja ligi 100 lasteaednikku. Peol astuvad üles Võrumaa mudilaste ühendkoor, lasteaedade rahvatantsurühmad, 5–7aastased võimlejad, ukuleleansambel ning õpetajate võimlemisrühmad.

Selleks, et pakkuda lastele võimalust astuda üles elava muusika saatel, oleme seekordsele peole planeerinud ka elava saateansambli.

Oma nõusoleku selleks on andnud ansambel Pro-C-duur. Juhendaja on Toomas Ojasaar.

Pidu kannab pealkirja „Suur seiklus". Peo stsenaarium on üles ehitatud toredale koguperereisile mööda Eestimaad. Lauludes ja tantsunumbrites kajastuvad lastele olulised tegevused pere seltsis: matkamine, loomaaia ja kohviku külastamine, kalal käimine ning meres ujumine. Tiir tehakse peale pea kogu Eestimaale ning viimaks jõutakse ikka tagasi oma armsasse kodulinna Võrru.

Peole eelneb mudilaste rongkäik Võru linna tänavatel. Rongkäigus osaleminegi on paljude laste jaoks esmakordne, andes toreda ühtsustunde ning luues algavaks peoks meeleolu.

Peo ettevalmistusse annavad oma panuse kõik Võru maakonna liikumis- ja muusikaõpetajad. Kavade koostamisse kaasatakse Võru linna liikumisõpetajaid ning repertuaarivalik tehakse koostöös Võrumaa lasteaedade muusikaõpetajatega.

Peo korraldustoimkonda kuuluvad Võru lasteaia Päkapikk õppealajuhataja Anita Punamäe ning muusika- ja liikumisõpetajad Kadri Mähar, Liivi Savi, Võru lasteaia Punamütsike õppealajuhataja Merle Kõivumägi ning muusika- ja liikumisõpetajad Tea Kõrs ja Annika Pilvistu, samuti Võru lasteaia Okasroosike direktor Tiia Must.

Korraldustoimkond

Lasva rahvamajas toimus Võrumaa laste ja noorte näitemängupäev

Põhikooliastme laureaat Antsla gümnaasiumi 8. klassi õpilane Liisa Loreena Värton ja tema juhendaja Annika Põldsepp. Foto: Sirje Kuuseorg

22. aprillil toimus Lasva rahvamajas järjekordne Võrumaa laste ja noorte näitemängupäev. See on noorte näitemänguhuviliste jaoks üks aasta tähtsündmusi, mida on Võrumaal korraldatud juba aastast 1988. Tänavune näitemängupäev võimaldas noortel üle kahe aasta jälle reaalselt kokku tulla, et üksteisega mõõtu võtta ja teineteise näitemänge vaadata.

Näitemängupäevale tuli kohale kaheksa näitetruppi eri Võrumaa piirkondadest. Võisteldi kahes vanuserühmas: algklassid ja põhikool. Näitemängud olid kõik väga eriilmelised, näha sai nii monotükki, varjuteatrit kui ka laulu- ja sõnamängu.

Teatritükke hindas ja tagasisidet andis kolmeliikmeline žürii, kuhu kuulusid armastatud näitleja Inga Lunge, Alle-Saija Teatritalu juht Ingrid Ulst ja pikaaegne Lasva rahvamaja näiteringide juhendaja Pille Täht. Žürii andis juhendajatele ja noortele näpunäiteid, millele lavastamisel näitemängus tähelepanu pöörata ja kuidas veel paremini oma osa välja kanda.

Näitemängupäeval osalesid Lasva rahvamaja laste näitering etendusega "Pugeja" (autor Heiki Vilep, lavastaja Katri Enno), Varstu kooli 6.–8. klassi õpilased etendusega "Isevärki koolitund" (autor Ingrit Tera, lavastaja Riina Kööts), Osula põhikooli algklasside draamaring "Naeris moodsas kuues" (lavastaja Tuulike Mölder), Osula põhikooli 3. klassi õpilased etendusega "Tekstiliigid nagu naksti" (autor ja lavastaja Tuulike Mölder), Võru Kreutzwaldi kooli 3.b klassi näitetrupp etendusega "Saabastega Kass" – etendus on Kaari Sillamaa laulumäng Charles Perrault muinasjutu järgi (lavastajad Aigi Laine ja Erja Arop), Varstu kooli 2. klassi õpilased "Varjuteater kolm põrsakest" (lavastaja Helina Tammemägi), Antsla gümnaasiumi 8. klassi õpilase Liisa Loreena Värtoni monotükk "Kui ma oleksin president" (lavastajad Liisa Loreena Värton ja Zoja Mellov, juhendaja Annika Põldsepp), Vastseliina gümnaasiumi 4.–6.klassi õpilased etendusega "Ahastamapanev teatriskäik" – Helju Rammo ja Miia Tuvikese näidendite "Ahastamapanev asi" ja "Teatris" põhjal kokku seadnud Marje Ilves (lavastaja Marje Ilves).

Võrumaa laste- ja noorte näitemängupäeva laureaadiks valiti algklasside astmes Võru Kreutzwaldi kooli 3.b klassi näitetrupp etendusega "Saabastega Kass". Põhikooli astme laureaadiks valiti Antsla gümnaasiumi 8. klassi õpilase Liisa Loreena Värtoni monotükk "Kui ma oleksin president". Mõlema kooliastme laureaadid saavad edasi minna kooliteatrite riigifestivalile. Algklasside kooliteatrite riigifestival toimub 27.–28. maini Viimsi koolis, põhikooli kooliteatrite riigifestival 13.–15. mai Rakveres.

Auhindu jagati heldelt veel teisigi. Igas näitetrupis kuulutati välja näitlejapreemia ja žürii eriauhind. Preemiasaajad said raamatuvalikust endale meelepärase lugemisvara valida. Näitetruppidele anti veel kinkekott, kus oli spetsiaalselt näitemängupäevaks ürituse kirjadega tehtud hambahari ja väike maius igale osalejale. Juhendajate kinkekotist võis leida Rowan Atkinsoni raamatu ja väikese kommikarbi.

Võrumaa laste- ja noorte näitemängupäeva korraldajaks oli Lasva rahvamaja juhataja Sirje Kuuseorg, päeva juhtis Teatrikratt Katri Enno. Korraldustoimkonda kuulusid veel Maarika Helde ja Diana Krebetsk.

Võrumaa laste- ja noorte näitemängupäeva rahastasid Eesti Rahvakultuuri Keskus, Eesti Kultuurkapitali Võrumaa ekspertgrupp, SA Võrumaa Arenduskeskus ja Võru vald. Auhinnafondi panustasid Lasva rahvamaja, Lasva käsitööselts, Lasva raamatukogu ja Ingrid Ulst Alle-Saija teatritalust.

Aitäh näitemängupäeva korraldajatele, publikule, žüriile ja rahastajatele. Soovime palju indu noortele näitlejatele ning jaksu ja teotahet õpetajatele noori juhendada. Kohtumiseni järgmisel Võrumaa laste ja noorte näitemängupäeval.

Katri Enno
Lasva rahvamaja kunstiline juht

Aprill Puiga põhikoolis

1. aprillil said kõik kaaslastele aprillinalju teha. 1.–5.klassi lastele pakkus lõbusat ja vahvat ajaveetmist tsirkus. Meie kooli saalis toimetasid kaks klouni oma armsate koduloomade ja põnevate trikkidega. Laval said tantsida koerad, osavust näitasid kassid ja ootamatu üllatuse oma ilmumisega raamatukaante vahelt tegi tuvipoiss. Trikke jagus nii lastele kui klounidele. Klounid kaasasid lavale trikitama ka lapsi. Nägime akrobaate, žonglööri ja illusionisti. Nalja ja naeru jagus terveks tunniks.

Puiga põhikoolis oli külas tsirkus.

õppealajuhataja Keiu Mäeots. Koju mindi sel päeval säravate silmade ja uute ootustega.

6. aprillil toimus võistlus „Tähelepanu, start!“, kus osales ka Puiga kooli võistkond, saavutades teise koha. Tublid sporti armastavad lapsed olid õnnelikud ja uhked.

Samal päeval oli 8. klassi noortel külas vilistlane Annabel, kes õpib ämmaemandaks. Toimus õpetliku ja vajaliku info jagamine elulistel teemadel.

4. ja 11. aprillil olid koolis koolieelikud. Tervitusluuletuse ja -lauluga esinesid 1. klassi lapsed. Ka andis 1. klassi õpetaja sümboolselt üle aabitsa uuele tulevasele 1. klassi õpetajale. Lapsed said kaela ilusa linnukese, kus peal kohtumiste kuupäevad. Koos mindi klassi oma esimesse proovitundi. Vanematele jagasid infot direktor Siiri Plangi ja

8. aprillil olid koolis külas liiklusohutuse koolitajad. 9. klassi noortele jagati teadmisi ja infot teemal „Noored ja meelemürgid“.

12. aprillil oli 3. klassil meeleolukas klassiõhtu. Poistegrupp organiseeris ja korraldas mängude, tantsude ja üllatusega üritusi.

Koolieelikud esimeses tunnis. Fotod: Merike Lipp

13. aprillil külastasid meid Parksepa keskkooli meeskond, kes tutvustas oma kooli ja sealset koolielu. Samal päeval oli 1.–4. klasside õpilastel võimalus külastada Võru Kandle kino, kus vaadati filmi „Kanajänes ja pimeduse hamster“. Oli väga õpetlik ja palju mõtteid jagav film. Arutelu ja õpetlike mõtete märkamine jätkus veel kooliski. Sel päeval võistlesid korvpallipoisid, kes said uhkusega kaela hõbemedalid.

14. aprillil oli 7. klassis külas karjäärinõustaja. Saadi teada, kuidas kujuneb karjäär ja mida peaks noor juba varakult mõtlema ja tegema. Sel päeval olid koolimajas 9. klassi noortele külalisteks ka meie vilistlased. Jagati mõtteid ja kogemusi uues koolis hakkamasaamiseks ning räägiti uutest võimalustest.

14. aprillil käisid 6.–9.klassi noored Võru Kandle kinos vaatamas filmi „Apteeker Melchior“. Samal päeval lustisid 2. klassi lapsed klassiõhtul, kus naeru, nalja ja mängu jagus mitmeks tunniks. 5. ja 6. klassi noortele toimus sel päeval klassiöö. Põnev ja päris teistmoodi tundub koolimaja õhtul ja öösel. Koostegemised, küpsetamine, palli- ja seltskonnamängud liidavad lapsi ning õpetavad koos toredasti aega veetma.

18. aprilli hommikul tervitas kooliperet pühadejänku oma üllatuskorviga. Muhelemist ja naerukurrukesi sai näha paljude laste nägudelt.

20. aprillil sõitis kaks päästeautot koolimaja ette – 3. klassi lastel oli kohtumine päästjatega. Programmi „Päästjad külas“ raames räägiti ohtudest nii meie kodudes, veekogude ääres kui ka liikluses. Lapsed said uudistada autosid ja tutvuda päästjate varustusega. Samal päeval olid 7. klassi noored juba pargis „Teeme ära“ talgutel.

21. aprillil osalesid õpilased Vastseliinas Võru valla koolide 7.–9. klasside Teadusfestivalil. Andekuse toetamine ja märkamine on oluline ning vajalik.

22. aprillil oli Puiga koolis projektipäev, mille teemaks oli kevad. 1.–4. klasside õpilased töötasid neljas erineva ülesandega õpitoas: meisterdamine, katsed, liikumismängudega eesti keel, nuputamine ja robootika. 5.–9. klassi noortel toimus seitse õpituba, kus ringmeetodil tuli läbida kõik kontrollpunktid ja lahendada ülesanded. Päeva lõpuks said nad kokkuvõtet tehes kätte oma salalause.

23. aprillist kuni 1. maini oli koolivaheaeg. „Kevadtööd ja liikumine“ on meie lastele vaheaja märksõnaks.

Merike Lipp
Puiga põhikooli huvijuht

Vabariigi parimad Parksepa keskkoolist

Fotol vasakult: Marie Martine Lupp, õpetaja Heidi Kukk ja Karolin Niido. Foto: Erakogu

On hea meel tõdeda, et Parksepa keskkooli õpilased ja õpetajad teevad väga tublit tööd, nii, et seda märgatakse ja tunnustakse ka vabariiklikult.

Meie kooli 9. klassi õpilane Marie Martine Lupp saavutas õpilaste teadustööde konkursil esikoha tööga „Eesti lindude maalimine vesivärvidega“. Eesti Kunstiakadeemia eriauhind tuli Mariele põhjendusega: „Marie Martine Lupp on akvarellinud Eesti linde pühendumuse ja terava silmaga. Autor teadvustab ennast kui loovuurijat, analüüsib oma tegevust igas etapis, toob välja uued avastused ning õpib ja areneb silmnähtavalt terve protsessi jooksul. Tema terased ja täpsed tähelepanekud, julgus püstitada endale nii hõlmavat ülesannet ja tehtud töö tulemus on igati inspireerivad!“

Väga hästi läks ka 9. klassi õpilasel Karolin Niidol, kes saavutas tööga „Kanapidamisega alustamine – meie pere lugu“ eest kolmanda koha. Mõlema töö juhendajaks on õpetaja Heidi Kukk.

Füüsikaolümpiaadilgi läks seekord väga hästi ja meie 9. klassi õpilane Viktoria Misnik pärjati vabariigi parimaks füüsikatundjaks põhikooli õpilaste kategoorias. Tema õpetajaks on Ando Tuul.

Oleme väga uhked oma tublide õpilaste ja õpetajate üle! Palju õnne kõigile!

Airi Pütsep
Parksepa keskkooli huvijuht

Parksepa keskkoolis toimus *playback show*

***Playback show* Parksepa keskkoolis.** Fotod: Airi Pütsep

Pärast pikka pausi toimus Parksepa keskkoolis sel aastal taas populaarne *playback show*.

Ootus oli seda väärt, sest klasside etteasted üritusel olid suurepärased. Aula oli esinejatest tulvil ja publikut jagus ohtralt. Lavale jõudis 14 erinevat kava. Millised kostüümid, soengud ja tantsunumbrid – kiidusõnad kõigile tegijatele! Aitäh žüriile: Egle, Kerttu ja Hans-Martin, kes tublimad välja selgitasid, Andresele õhtu vedamise eest ning Emilile heli eest hoolt kandmast! Aitäh ka suurepärasele publikule, kes esinejatele kaasa elas!

Järgmise rõõmsa korrani!

Airi Pütsep
Parksepa keskkooli huvijuht

Näitemänguviirus võtab hoogu

Et kõik ausalt ära rääkida, tuleb alustada sellest, kuidas eelmisel õppeaastal otsustas Osula põhikooli 5. klass loovtööks lavastada näidendi. Lavatüki möödunud aegade koolielust kirjutas lapsevanem ja vilistlane Evar Saar. See viirus, mille nimegi ei taha välja kirjutada, rikkus aga plaane nii, et etendus jõudis lavaküpseks planeeritust aasta võrra hiljem. Koolipere ja loovtööde komisjon said seda näha 14. aprillil, mil tähistasime Osula kooli 257. aastapäeva. Etenduses osalesid nüüd juba 6. klassi õpilased, lapsevanemad Annika Alter, Tiia Rodima, pillimees ja vanaisa Harri Lindmets, Gerli Kari 8. klassist ja Annabel Kipasto 9. klassist. Juhendas ja lavastas õpetaja Viia Haller, kes on samuti kooli vilistlane.

Fotodel noored näitemänguhuvilised 3. klassist Vaido Ermeli ja klassijuhataja Tuulike Mölderiga, vilistlased Margot Lainemaa (Loos), Kristina Siska (Ermel), Annemari Bendi, Vaido Ermel, direktor Anti Ossis ja Joosep Perv kooli sünnipäeval. 6. klassi loovtöö "lõpurivistus" koos autor Evar Saarega ja oodatud esineja-vilistlane Hebo Rahman. Fotod: Tiina Männe

Muusikaõpetaja Sirli Hellamaa juhendas etenduse muusikalist osa – õpilased laulsid ja mängisid pille. Etendus oli huvitav, mõtlemapanev ja aastaga oli suhegi kujutatavasse teise varjundi saanud. Oli põnevaid lahendusi ning üllatavaid osatäitmisi. Dekoratsioonide vahetuseks kaasati asjalikud abilised 9. klassist. Selle loovtööga õpiti kindlasti kõige enam koostööd ja sedagi, et alustatu tuleb raskustest hoolimata lõpuni viia.

See neljapäev oli igati tore, sest direktor Anti Ossise kõne ja näitemängu järel tutvustati vilistlasi, kes olid palutud tunde andma ja oma kooliajast ning harrastustest rääkima. Päeva lõpetas vilistlase Hebo Rahmani kontsert, mis pakkus suurepärase muusikaelamuse.

Osulas on alati leidunud näitemänguhuvilisi lapsi ja õpetajaid, kes eest veavad. Vilistlased meenutavad tänini õpetaja Eti Ranniti lavastusi, mis kooliajast eredalt meelde jäid. Näitemängu kogemus võib edaspidises elus kasuks tulla, olgu siis elukutse valikul või hobina. Nii juhtus ka meie kooli vilistlase Vaido Ermeliga, kes sel päeval rääkis oma teekonnast harrastusnäitlejaks Sulbi külateatris.

Kooli jõulupidu näidendita väga ei mäletagi. Viimased jõulud tõid kooliperele Sven Nordqvisti loodud tegelaskujud Pettson ja Findus koos sõpradega. Osatäitjateks oli kogu 9. klass ja lavastas klassijuhataja Kairit Thealane. Pikalt kahtluse all olnud kooli jõulupeo toimumine pani aga õpetaja Tuulike Mölderi 3. klassiga ette valmistama näidendit "Jõuluvana otsides", et omakeskis jõule tähistada. Õnneks läks kõigi rõõmuks nii, et mängiti seda ka teistele algastme õpilastele.

Keerulised ajad on ringide tööle pitseri vajutanud, kuid siiski otsustas algklasside draamaringi juhendaja Tuulike Mölder trupiga osaleda 22. aprillil maakondlikul laste ja noorte näitemängupäeval Lasvas väikese draamamänguga "Naeris moodsas kuues". Lisaks võeti kaasa 3. klassi eesti keele projektina valminud näidend "Tekstiliigid nagu naksti", kus igal õpilasel oli oma ülesanne. Ärevust ja segadust oli parasjagu, sest lavakogemust on ju veel nii vähe. Žürii andis peale igat etendust kõigile põhjaliku tagasiside. Jagus, mida kõrva taha panna. Näitleja eripreemiad said Liisa Rosenberg ja Mirell Vätsing. Kolmandike näitering sai veel kiita koostöö eest. Mõlemad lavastused tulevad kindlasti kooliski etendamisele.

Hoiame nüüd põialt praegustele viiendikele, keda on näitemängupisik sedavõrd nakatanud, et oodata on taas loovtööna valmivat etendust. See teeb heameelt, sest ekraanivaba suhtlus on ehe suhtlus!

Ülle Hummal
Osula põhikooli huvijuht

Sissejuhatus Piimandusmuuseumi külastusele. Foto: Liia Luik

Noorteühendus ELO Parksepa rühm käis „Tark mees taskus" koolitusel

Laupäeval, 15. aprillil toimus meie rühma järjekordne koolitusreis. Esimeseks sihtpunktiks oli Eesti Piimandusmuuseum Imaveres. Piim ja piimatooted omavad olulist rolli inimeste igapäevases menüüs. Muuseumis tutvustati meile piimanduse arengut taludes XIX sajandi lõpus ja XX sajandi alguses. Saime teada, kuidas töötasid selle perioodi seadmed ja masinad. Töötoas saime ise jäätist valmistada ja maitsta.

Piimanduse ajaloo juurest suundusime talumajandusega tutvuma. Tegemist ei olnud traditsioonilise põllumajandustaluga. Meie külastatud Wile Farmi eesmärk on kvaliteetsete tõualpakate kasvatamine, pehme ja sooja alpakavillase lõnga ning kudumite valmistamine. Saime teada, et alpakabeebisid nimetatakse kriadeks. Isased ja emased loomad elavad eraldi karjadena. Naljakas oli vaadata, kuidas alpakad ennast sügasid. Mõned loomad olid julged ja lasid ennast paitada. Villa töötlemist tutvustades näidati meile juba võõraks jäänud tööriistu: kraase, kedervart ja vokki.

Koolitus jätkus Paide vallimäel asuvasse torni rajatud ajakeskuses Wittenstein. Ajamasina abil saab seal rännata läbi Eesti ajaloo muinasajast tänapäevani. Käisime kiviaja inimese koopas, istusime ühes lauas koos Järva foogtiga, riietasime rüütlit, kirjutasime Forseliuse koolis tahvlitele, sõitsime tsaariaegse postitõllaga, laulsime koos Lydia Koidulaga ärkamisaegset laulu, jalutasime Eesti vabariigi aegsel linnatänaval, tundsime hirmu küüditamisrongi vagunis, tutvusime nõukogude aegsete koolilaste eluga ja jõudsimegi õnnelikult tänapäeva. Igal korrusel pakuti meile ka ajastule iseloomulikke toiduampse. Kogu programmi ilmestasid heli- ja valgusefektid ja videoprogrammid. Oli väga põnev. Lõunapausi tegime Tikupoisis ja poepeatuse Paides.

Meie koolituspäev oli lõbus ja huvitav. Saime sõpradega koos olla ja uusi teadmisi omandada. Aitäh meie juhendajatele põneva päeva organiseerimise eest, Parksepa koolile ja Võru vallale toetuse eest.

Kristelle Jõgeva, Liis Kärbla,
Michael Juhkam
Noorteühendus ELO Parksepa
rühma liikmed

Võrumaa kutsehariduskeskuses toimusid heakorratalgud

27. aprillil toimus Võrumaa kutsehariduskeskuse heakorraüritus „VKHK teeb ära!". Ürituse eesmärgiks oli koos õpilastega korrastada õppehoonete ümbrust ja Väimela alevikus need jalakäijate tee lõigud, mida meie kooli õpilased kõige sagedamini kasutavad. Korda said tehtud Võrumaa kutsehariduskeskuse peamaja ümbrus ja osa mõisapargist, tehnomaja ümbrus ja teekond tehnomajast peamajani. Lisaks ka õpilaskodude ümbrus ja ehitusmaja hoov. Heakorratöödena korjasime koos õpilastega kokku maha visatud prügi ja riisusime oksa- ja leheprahti.

Peale heakorratöid kogunesid õpilased kooli peamaja taha ühisele lõunale. Talgulisi kostitasid toitlustusteeninduse esimese kursuse õpilased välitoitlustamise praktika tunni raames. Õpilasi juhendas õpetaja Renate Hirschon.

Tuju oli hea ja töötahe kõrge! Kokku osales talgutel vabatahtlikena 45-50 õpilast ja kümme õpetajat.

Silmapaistva abi osutasid õpilased Aleksander Aun ja Kaido Sepping. Täname teid abi eest!

Katriine-Maria Orula
Võrumaa kutsehariduskeskuse
õpilasnõustaja

Heakorratalgud Võrumaa kutsehariduskeskuse ümbruses. Foto: Elis Luik

KÄÄPA PÕHIKOOL
OTSIB OMA MEESKONDA:

- TEHNOLOOGIAÕPETAJAT
- ÕPIABIÕPETAJAT
- ÕPPEJUHTI
- MUUSIKAÕPETAJAT
- EESTI KEELE ÕPETAJAT UUS-SISSERÄNDAJATELE

Kääpa Põhikool

TÖÖLE ASUMISE AEG: PÄRAST 20. AUGUSTIT 2022

KANDIDEERIMISEKS PALUME SAATA CV JA HARIDUST TÕENDAVATE DOKUMENTIDE KOOPIAD HILJEMALT 6. JUUNIKS 2022 E-POSTI AADRESSILE TARMO.TAMMES@KOOPAKOOL.EDU.EE MÄRKSÕNAGA "KANDIDEERIMISAVALDUS".

Raamatukogude aasta Parksepa keskkooli raamatukogus

Raamatukogude aastat Parksepa keskkoolis alustati raamatututvustustega „Õpetaja soovitab". Õpetajad Ene Kärg, Merit Süving, Katrin Kullo, Andres Breidaks, Urve Kaseleht ja Grete Lepa kirjutasid erinevatele vanuseastmetele ja ka kolleegidele mõeldes, milliseid raamatuid nad soovitavad lugeda. Raamatukogus on olnud nende soovitatud raamatute väljapanek. Raamatusoovitusi kogutakse ja esitatakse kogu aasta jooksul.

Raamatukogude aasta esimesel neljal kuul oli Parksepa keskkooli raamatukogu fookuses kirjanduse ja raamatukogu kogude tutvustamine õpilastele ning erinevate ainetundide korraldamine raamatukogus.

Jaanuaris jutustasid 4.b klassi õpilased õpetaja Ülle Noppeli juhendamisel raamatukogus oma vanematelt kuuldud põnevaid lapsepõlvelugusid. Oma lood jutustasid ka õpetaja Ülle Noppel ja raamatukoguhoidja. Raamatukogus toimus inimeseõpetuse tund teisele klassile. Kolmanda klassi õpilastele tutvustas õpetaja Maili Toom noorsooraamatute plakateid. Raamatukoguhoidja näitlikustas tundi vastavate noorsooraamatute tutvustamisega. Õpilased said teada, mis on raamatusari ning tutvustati noorsoo- ja lasteraamatute sarju.

Rõõmsad raamatusõbrad koos Tiia Kõnnussaarega. Foto: Ruth Toots

Veebruar oli luule lugemise kuu. Sõbrapäeval sai raamatukoguhoidja kingituseks luuletusi nii kaardilt kui telefonist ette loetuna, aga ka päheõpituna. Algas väga hea ja sisutihe koostöö õpetaja Merit Süvinguga. 12.a ja 12.b klasside õpilased õppisid pähe ja esitasid sõbrapäeva paiku eesti kirjanike luuletusi. Tundi alustas luuletuse esitamisega õpetaja Merit. Loeti nii klassikuid (Visnapuu, Liiv, Kaplinski, Runnel jt) kui uuemat internetist leitud noori kõnetavat luulet, aga ka nt Leelo Tungla pikemaid lasteluuletusi. Raamatukoguhoidja tutvustas Eesti Vabariigi aastapäeva eel 12.b klassi õpilastele väliseestlase Fred Ise raamatut „Tuule tiivul – luulet ja mälestusi". Rääkisime isamaalisusest ja arutlesime valmidusest oma kodumaad kaitsta. Paari päeva pärast tulid teated ärevast olukorrast Ukrainas. Vabariigi aastapäeva nädalal oli raamatukogus traditsiooniline väljapanek isamaalistest raamatutest.

Märtsis valmistuti kolmanda klassi õpilastega maakondlikuks võistluseks „Kolmas loeb". Õpilased valisid Aino Perviku raamatutest endale meelepärase teksti ja valmistusid klassisiseseks ettelugemise võistluseks. Paremate kolmanda klassi ettelugejatega käidi esinemisoskust lihvimas 1.–2. klassides. Maakondlikule võistlusele otsustati kooli esindama saata Meriliis Hirs, kes sai võistlusel ilmeka häälega lugeja eripreemia.

25. märtsil toimus 1.–3. klasside õpilastele kohtumine Võrumaalt pärit ajakirjaniku, toimetaja ja vabakutselise kirjaniku Tiia Kõnnussaarega. Saadi teada raamatute „Seitse väikest elevanti" ja „Mäo, kasside kuningas" saamislugu. Joonistati kasse ja elevante ning raamatuhuvilised õpilased said endale soetada autogrammiga Mäo raamatu. Oli meeleolukas kohtumine.

Aprillis tähistati rahvusvahelist lasteraamatupäeva. 4.a klassile tutvustati muinasjutuvestja H. C. Anderseni, vendade Grimmide muinasjutte, Fr. R. Kreutzwaldi raamatut „Eesti rahva ennemuistseid jutud". Õpilased said teada, mis on muinasjutt ja kuidas muinasjutud meieni on jõudnud. Raamatukogus oli muinasjuturaamatute väljapanek. 2.a klassi õpilastele tutvustati algupärast lastekirjandust. 14. aprillil toimunud mini õpilaskonverentsil 4.–5.klassidele oli raamatukogu esindatud elulooraamatute väljapanekuga. Hetkel on raamatukogus 10. klassi õpilaste kaunite kunstitööde näitus „Kujutades luuletust". Nende juhendajaks on õpetaja Merit Süving.

Kooli raamatukogus on kogu õppeaasta jooksul töine õhkkond. Äsja lõppes õppetöö 12. klassidel, kes toovad juba tagasi laenutatud õpikuid ja raamatuid. Ülejäänud kooliastmete õpilasetel käib vilgas õppetöö. Nemad laenutavad veel nii raamatuid kui õpikute teisi osasid. Raamatukogus prinditakse ja paljundatakse ka õpilastele ja õpetajatele vajalikke õppematerjale.

Raamatukogude aasta järgnevad plaanid on Parksepa keskkooli raamatukogul seotud ajaloolise ringkäiguga raamatukogu erinevate asukohtade radadel ja õuesõppenädalaga.

Tänan vilistlasi, kes on oma külaskäikude ja meenutustega kooliajast on mind rõõmustanud.

Soovin kõigile Võru valla kooli- ja rahvaraamatukogude kolleegidele tegusat ja toredat raamatukogude aastat ning palju häid lugejaid.

Ruth Toots
Parksepa keskkooli
raamatukogu
juhataja

Kääpa haruraamatukogu soovitab

Sel kuul annab lugemissoovitusi Kääpa raamatukogu.

Lugemist lastele:
• Annet Schaapi „Milla ja mere lapsed" on muinasjutuline seikluslugu tormiste merede ja mereröövlite maailmast. Meri võib paisata hukatusse, aga olla ka pelgupaigaks. Meri peidab endas sadu saladusi.
• Ilmar Tomuski „Matemaatiline sõber. Vanatädi Laine" – „Matemaatilise sõbra" kolmandas raamatus jätkavad Markus ja tema tulnukast sõber Peeter oma tegemisi.

Tasub teada:
• Linnar Priimäe „Eesti keele ruunid. Paarsada mõistatust, paar tuhat vastust" sisaldab mitut seltsi ülesandeid, mis peaksid lahti loksutama meie emakeeleteadvuse.
• Gedi Põder oma raamatus „Õpetaja. Otse ja ausalt" räägib otse ja ausalt mis juhtub siis, kui üks õpetaja oma hinge avab.
• Jaan Aru „Loovusest ja logelemisest" – Mis on loovus? Kuidas tulevad uued ideed ja kuidas nende saabumist soodustada? Kuidas jagu saada mõttekastidest, mis meid piiravad? Raamat jagab praktilisi nippe loovama elu jaoks.

Krimisõpradele:
• Riley Sageri „Enne pimedat koju" – tuntud krimikirjanik Ruth Ware on selle raamatu kohta öelnud: „Nutikas, täis ootamatusi ja närvikõdi… Mõnusalt õudne lugu… Seda peaks lugema pimedas, eriti siis, kui tuul ulub korstnas ja kusagil kaugel kolksub aken. Aga lambilülitit võiks ikka käeulatuses hoida. Seda võib vaja minna."

Hea lugeda:
• Minna Lindgreni romaan „Raevukas lesk" – see on vaimukas ja südamlik lugu ühiskonnas valitsevatest stereotüüpidest, sõprusest ja armastusest. Huumori ja soojusega uurib autor „vanainimeste" kohta maailmas: mida tähendab olla elujõuline ja vaba üle 70-aastane ühiskonnas, kus gallupite viimane vanuserühm on 61–65 aastat?
• Fredrik Backmani romaan „Meie teie vastu" kirjeldab haaravalt väikelinna keerulisi inimsuhteid, ustavust, sõprust ja kõike trotsivat armastust.
• Santa Montefiore „Kauged kaldad" – Deverillide kroonika viies raamat jätkab kuulsa perekonna lugu.

Eesti kirjanduse sõbrale:
• Marje Ernitsa „Igatsusest sinu järele" – autori järjekordne romaan räägib keerulistest inimsuhetest.

Ajaloohuvilisele:
• Julia Jakovleva „Jahimehe karistus" viib lugeja 1930. aasta Leningradi. Vene impeeriumi uhkest pealinnast on saanud hoopis midagi muud – räämas asum oma ühiskorterites poolnäljas virelevate elanikega. Nõukogude võim ehitab samal ajal rahva hüvanguks paleesid kõige võrdsematele. Kõige hullemad repressioonid klassipuhtuse nimel ja vaenlaste avastamiseks ei ole veel alanud, kuid õhus on neid tunda.
• Carolyn Tara O'neili „Langenud impeeriumi tütred" on hingekriipiv ajalooline põnevik ohtlikest ideaalidest, ebavõrdsusest ja sellest, kui kõrget hinda tuleb muutuste eest maksta. Venemaa, 1918. Kui tsaar Nikolai II hukatakse, laguneb impeerium koost ja Venemaa paisatakse kodusõja lävele.

Elulugude lugejale:
• Maarja Unduski „Ellen Niit. Heleda mõtte laast" – see on raamat Ellen Niidu (1928–2016) elust ja loomingust. Raamatu autor on Ellen Niidu kunstnikust tütar Maarja Undusk, kellel muude allikate kõrval on olnud kasutada rikkalik kodune arhiiv ja perekondlik pärimus.

Lõpetuseks katkend Leelo Tungla luuletusest „Raamatukogu on raamatu kodu":

Raamatukogu on raamatu kodu –
seal on ta rahul, kui tolmu ei kogu,
kui teda loetakse rõõmuga taas
ja voodisse võtab vahel ehk kaasa…
Raamat tee lahti ja lehitse lehti –
tead, et nad puudest ja mõtetest
tehti?

Kohtume raamatukogus!

Anneli Lätting
Kääpa haruraamatukogu
raamatukoguhoidja

Vaba ajata vabatahtlik Marianne Hermann leiab aega ka lugemiseks

Rubriiki „Tuntud inimene raamatukogus" persooni leidmine ei olnud kerge. Lasva kandis elab päris palju inimesi, kellel on olnud tähtis roll valla elu kujundamisel. Kahjuks ei ole nad meie raamatukogu lugejad. Aga küllap paljud teist tunnevad ka seda inimest, kellest ma otsustasin kirjutada.

Tartus sündinud ja hariduse saanud Marianne Hermann (69) on Võrumaal elanud 42 aastat. Pärast agronoomina töötatud aastaid on ta teise poole oma elust teinud sotsiaaltööd. Praegu töötab Marianne Hermann Võru vallas perede tugiisikuna.

Tema elus on vabatahtlikku tegevust nii palju, et vaba aega pole tal peaaegu üldse. „Mulle meeldib paljude erinevate asjadega tegeleda, aga üldjuhul ei taha ma seda üksi teha," selgitab Marianne Hermann oma hõivatust. „Kutsun kaasa sõpru ja tuttavaid, aga kui on juba paras punt koos, siis tuleb hakata korraldama: kokkusaamised, väljasõidud, info jagamine jne. Ühest asjast kerkib järgmine idee ja nii see läheb.

Peaaegu 20 aastat tagasi Marianne Hermanni algatusel kokku tulnud kepikõndijate seltsing toimetab tänaseni. Praegu on põhirõhk matkamisel mööda RMK matkateid. Kõndimise harrastusest on välja kasvanud ka Lasva jõe- ja järvejooks, mis sel aasta 5. augustil toimub Võrumaa pikamaajooksude sarjas juba kaheksandat korda. „Meil on aastatega välja kujunenud väga tubli ja tugev meeskond, sest ilma selleta nii suurt asja ei korralda," kiidab Marianne Hermann oma tiimi.

„Teine suund, kuhu ma panustan," jätkab ta „on kogukonna liikmete huvidest lähtuv. Kui ma näen, et midagi on vaja ära teha või kellelegi tegevust pakkuda, siis tuleb asi käima lükata. See toimub muidugi lootuses, et varsti võtab keegi selle eestvedamise üle." Nii tekkis 2018. aastal kevadel Lasva sõprade selts ning aasta hiljem hakkas selle sees toimetama seeniortantsuring ja ajalooklubi. „Mul on väga hea meel, et kokku on sattunud toredad inimesed ja tekkinud on uued sõpruskonnad, kes suure lustiga sisustavad oma vaba aega meelistegevusega," tunnustab Hermann kaasalööjaid.

„Aga ma lähen heameelega kaasa ka teiste poolt algatatud tegevustega, mis mulle huvi pakuvad," lausub Marianne Hermann. Iga kuu viimase neljapäeva õhtul tuleb ta raamatukokku, et koos teistega luuletusi lugeda. Alates käesolevast aastat lööb ta kaasa ka raamatukogus toimuvatel täiskasvanute lauamänguõhtutel. „Minu viimaste aastate tõeline kirg on vabatahtliku seltsilise tegevus," tunnistab ta ja on valmis sellest pikalt rääkima. Ta käib hooldekodus eakatega juttu vestmas ja nende päevadesse rõõmu toomas. „Ma saan ka ise sealt tohutult energiat, positiivsust ja elutarkust. Mul on siiralt kahju, et ma ei suuda teistele selgitada, kui äge asi see on. See on vist tegevus, millest ma ei loobu," lõpetab Marianne oma vabatahtliku tegevuse loetelu.

Järgnevalt mõned küsimused ja vastused ka raamatutega seoses.

Mida sinu jaoks tähendavad sõnad „raamat" ja „raamatukogu"?

Tähed õppisin ma klotside abil selgeks juba neljaaastaselt ning tõenäoliselt lugesin midagi juba enne kooliminekut. Väga eredalt on meeles esimene lasteraamat kodus, milleks oli „Miia-Milla-Manda" – väga ilusad pildid ja toredad jutukesed. Neli aastat noorema venna abil sai meil see raamat üsna ruttu kapsaks loetud, kuid vaatamata sellele on mul siiralt kahju, et mitmete kolimiste käigus on see raamat kaduma läinud.

Ka raamatukoguga sai mingil põhjusel tutvust tehtud väga varajases koolieas. Ju meil oli mingi raamatukoguring, millega me käisime Tartu linna lasteraamatukogu köögipoolega tutvust tegemas. Saime ise otsida raamatuid kartoteegist ja riiulitelt, tutvusime raamatute arvele võtmise ja laenutamisega. See kindlasti oli järjepidevam tegevus, kui ühekordne külastus ja hästi põnev ka, nii et mingil ajal üritasin ma ka oma kodustest raamatutest raamatukogu tekitada.

Peale õpingute lõppu ma enam eriti usin raamatukogukülastaja ei olnud, sest soetasin koju väga palju raamatuid, mida lugesin õhtuti väikese lambi valgel. Loomulikult ei mõjunud see silmadele hästi ja väga pikka aega ei võtnud ma ühtegi raamatut kätte. Kuni Lasva raamatukogu juhatajaks sai sõbranna Tea Kallaste, kes tegi minust uuesti lugeja.

Vabatahtlikku tööd on sul mitmes valdkonnas, pisut jääb aega siiski ka raamatuid lugeda. Mis valdkond sind köidab? On sul läbi aegade olnud ka lemmikautoreid?

Valdkonnad on kindlasti ajas muutunud. Noorena sai huviga loetud seiklusjutte. Siis tulid Mirabilia ja Põneviku sarjad. Mulle meeldis lugeda raamatuid lähiajaloost. Eriliselt sobisid Veera Saar ja Luise Vaher. Nüüdseks olen teinud kannapöörde ja ilukirjandus on asendunud reisikirjadega. Meelsasti loen „Minu" sarja raamatuid, valides kohti, kus ma olen ise käinud või plaanin sinna reisida. Suure huviga loeng ka matkadest ja mägedest. Loen ka sportlastest, kelle võistlemist olen jälginud. Kihelkonna matkapäev Karulas tekitas huvi Jaan Lattiku vastu. Sellest kirjanikust ja tema teostest olid mul vabatahtliku seltsilisena väga huvitavad ja arendavad vestlused ühe 106-aastase vanaprouaga. Meie raamatukogu luuleklubiga

Marianne Hermann Lasva haruraamatukogus. Foto: Tea Kallaste

liitumine on mind pannud aga lugema luuleraamatuid, mille vastu ma varem polnud üldse huvi tundnud ja seda pööret ei kahetse ma põrmugi.

Missugune on sinu lugemissoovitus ja kas ise võtad neid arvesse?

Väga hästi tunneb oma lugejaid ja kirjandust meie raamatukogu juhataja Tea Kallaste, kelle soovitustes pole tulnud pettuda. Sama kinnitab ka minu tuttav hooldekodu elanik, kellele ma vabatahtliku seltsilisena viin juba aastaid lugemiseks Tea Kallaste valitud raamatuid. Mina ise jälgin ka ajakirjanduses ilmuvaid uute raamatute tutvustusi ning vahel jääb ka meediast kellegi hea soovitus meelde. Seejärel tuleb raamatukoguhoidjal usin olla, et kuskilt see raamat välja otsida.

Teistele julgen soovitada Hendrik Groeni raamatuid „Väike üllatus", „Salapäevik" ja „Kuniks elu". Need on elutervest huumorist pakatavad raamatud, mis näitavad, et ka hooldekodus on võimalik oma elu meeldivaks elada. Luuleraamatutest muidugi Lauri Räppi „Lihtsate asjade tähtsus. Tähtsate asjade lihtsus." Ja nii just ongi!

Kas oled lugenud e-raamatuid, kuidas nendesse suhtud?

E-raamatuid lugenud ei ole ja ilmselt ei hakka ka. Kunagi ostsin plaate, kuhu olid raamatud peale loetud, aga ka neid pole ma kuulanud. Olen ikka vanamoodne ja tahan raamatut käes hoida ja lehte keerata.

Marianne Hermanni usutles
Tea Kallaste
Lasva haruraamatukogu
raamatukoguhoidja

Kirjuta teemal "Raamatud ja raamatukogud minu elus"

Võru valla raamatukogude ühisprojekti „Raamatud ja raamatukogud minu elus" tähtaega pikendati kuni 30. juunini 2022.

Raamatukoguaasta raames kutsuvad Võru valla raamatukogud inimesi kirjutama teemal „Raamatud ja raamatukogud minu elus". Olete noor või juba eakam, kõigil on raamatute ja raamatukogudega seoses millestki kirjutada või midagi meenutada. Kirjutada võib oma esimesest raamatust, lemmikraamatust, armsast külaraamatukogust, raamatu lemmiktegelasest, lugema õppimisest jne. Kirjatükk võib olla pikk või lühike, oleme tänulikud iga kirjapandud rea eest.

Kõigile tublidele kirjutajatele kingime raamatukoguaasta ja Võru vallaraamatukogu sümboolikaga meened. Teie meenutusi ootame Võru vallaraamatukogu e-posti aadressile vallaraamatukogu@edu.voruvald.ee märksõnaga „Minu lugu". Väga oodatud on ka käsitsi kirjutatud kirjaread. Need palume tuua mistahes Võru valla raamatukokku. Kirjatöid ootame kuni 30. juunini 2022. Kõigist saadetud kirjaridadest valmib teos, mis on pühendatud raamatutele ja raamatukoguaastale.

Täname neid, kes on kirjatükid juba saatnud!

Marika Kraani
Võru vallaraamatukogu direktor
785 0515

Kolhoosikokkutuleku eelteade

Lasva ühismajandi, kolhoosi „Oktoobri Lipp" ja selle eelkäijate töötajaid oodatakse selle suvel kokkutulekutele. Kokkusaamiste põhieesmärk on kogeda jällenägemisrõõmu ja heietada mälestusi.

16. juunil saavad Koka talus kokku põllu- ja masinamehed, kes kas keerasid rooli või hoidsid tehnikat töökorras. 7. juulil saavad Koka talus kokku loomakasvatajad. 12. augustil saavad Lasva rahvamajas kokku kontoritöötajad ja teiste teenindavate üksuste töötajad: söökla, lasteaed, kultuurimaja jmt. Kõikide kokkusaamiste algus on kell 12 ja osalustasu 10 eurot.

Kui oled töötanud majandites erinevates valdkondades, siis võid valida südamelähedasemad töökaaslased või osaleda kõigil sobivatel kokkutulekutel. Oluline on kindlasti korraldajatele oma tulekust teada anda hiljemalt kaks nädalat enne kokkutulekut. Siis on kindel, et paneme õige suurusega poti tulele. Kontakttelefon põllu- ja masinameestele on 5348 6500 (Mare), loomakasvatajatele 5666 1012 (Sirje) ja kolmanda kokkutuleku rahvale 5340 2905 (Silja). Üldinfot jagab Marianne 5341 6254.

Kui sul on säilinud suhted mõne endise töökaaslasega ja sa tead, et tal pole võimalust lugeda seda ajalehte, siis anna talle ise info edasi ja kutsu kokkutulekule kaasa ning kindlasti andke oma tulekust ka meile teada!

Vaadake üle ka oma albumid ja fotokarbid ning võtke kaasa pilte ja muid materjale oma majandis töötamise ajast. Koos on tore vaadata ja meenutada ning ajalooringil on samuti oma huvid mängus (pildid saab soovi korral tagasi).

Nüüd siis kalendrisse märge, telefonikõne kontaktisikule ja kohtumiseni suvel!

Korraldajate nimel
Marianne Hermann

KOGUKONDLIK KARJÄÄRIPÄEV 1. JUUNIL

VASTSELIINA GÜMNAASIUMIS

KOOLIPÄEVAL

Avatud külalistunnid kõikidele klassidele.

ÕHTUL

16.00 kontsert

16.30–19.00 avatud erinevad töötoad ja tegevused

Kui sul on võimalus ja soov kogukonnapäeva toimumisse panustada, siis anna teada kooli huvijuhile huvijuht@vastseliina.edu.ee

Kaks Vastseliinat. Vastseliina alevik 100

Neljas osa – Vastseliina kui kihelkonnakeskus. Kolmas Vastseliina?

Kirjanik Olev Remsu kirjutab 2002. aasta 1. veebruari Õpetajate Lehes: "*Mul elavad Võrumaal tädid, nende nimed on Laine ja Helju, nende nüüd juba tagastatud talu on üpris Setumaa piiri lähedal. Kohta on mõnisada aastat kutsutud Vahtseliinaks, kirjapildis sai see 1930. aastail nimeks Vastseliina, vastavalt võru keskmurde häältdusele. Vastseliinasid sai kaardile üsna lähestikku koguni kolm – ajalooline Vastseliina oma piiskopilinnusega, ammusest ajast küll selle varemetega, Vastseliina alev ning Vastseliina kiriku ümbrus. Segaduste vältimiseks pandi Nõukogude ajal bussipeatusele nimeks Lossivaremed.* [...] 1990. *aastail püüti teha lõpp ülekohtule nii võru keskmurde keelesurvele äärealade üle kui Tartu Autobussipargi omaloomingule, piiskopilinnuse varemed nimetati Va-h-tseliinaks. Ent nüüd külvas arusaamatusi kohanimede ainult ühehäälikuline erinevus – alev ja kirik olid Va-s-tseliina, lossivaremed Va-h-tseliina. Õiglus oli majja toodud, ometi kirjutati aadressid kirjadele valesti, inimesed eksisid teelt. Rahvas ei kohanenud tõega, vale oli harjumuspäraseks kodunenud. Viimaste jõulude ajal tädidel külas käies märkasin üle Piusa jõe silla sõites teepervel täiesti uut ja ootamatut silti – Vana-Vastseliina. Välja on tulnud tore ja ilmekas segapuder, meie, see on tallinna keeles, kirjakeeles tähendab toponüüm Vana-Uuslinna.*"

Remsu mõtisklus tuletab meile meelde veel kolmanda Vastseliina olemasolu. Nimelt selle, mis asus Vastseliina kihelkonnakiriku juures Külaorus. Seda kutsuti kohalikus pruugis Külaoroks, aga ka Kerigumõisaks. "Eesti kohanimeraamatust" selgub, et Külaoru nime varasemad kirjapanekud on olnud valdavalt ara-lõpulised (1638 *Küllara*, 1684 *Kylare*, *Kyllare*, 1820 *Küllaarra*), mis näitab, et "oru" on rahvalik tõlgendus, eriti kui arvestada, et mingit orgu sealkandis ei leidu. Samas pole teada, kas "ara" tuleb sõnast *hara* 'haru' (oli ju tegemist mitme tee ristumispaigaga) või on siin peidus mõni muu sõna, nt *aro* 'aru', mis tähendas põllustamata jäetud maad või külaplatsi.

Pärast rootsi kuningavõimu ja luteriusu lõplikku kehtestamist siinses maanukas, moodustati 1626. aastal iseseisev Vastseliina kirikukihelkond. Pika ja kitsana kulges see mööda Vana-Võromaa idapiiri Setomaaga, riivates lõunas Aluksne kihelkonda ning piirnedes lääne- ja põhjaosas Rõuge ja Räpina omadega. *Vahtsõliina kihlkunda*, mis oli üks 106-st Eesti ja kaheksast Võrumaa kihelkonnast, kuulus kaheksa mõisat – üks kirikumõis ning kuus rüütlimõisast peamõisat koos ühe kõrvalmõisaga (Vastseliina kirikumõis (*Pastorat Neuhausen*), Lasva (*Eichhof*), Loosi (*Lobenstein*), Misso (*Illingen*), Orava (*Waldeck*), Põhu ehk Tsorona (*Braunsberg*) ja Vastseliina (*Schloß Neuhausen*) rüütlimõisad ning Praakmanni (*Brakmannshof*) mõis, mis oli Loosi kõrvalmõis).

Kihelkonna esimene, 1651. aastal ehitatud puukirik, asus linnuse juures ja hävis põhjasõjas koos linnust ümbritsenud alevikuga. Aastatel 1720–1725 ehitati ohutumasse paika, Kyllare küla maadele, uus Vastseliina kihelkonnakirik, esialgu samuti puukirikuna. 1772. aastal sai valmis kivist kirik oma praeguses asukohas ning pühitseti 23. augustil pühale Katariinale teise samanimelise keisrinna auks.

Täpsemalt saab kiriku kohta lugeda käesoleva lehenumbri rubriigist "Vana pilt jutustab".

Kirikumõisale eraldati osa küla maast, kuid esialgu jäid küla ja kirikumõis kõrvuti. 19. sajandil laiendasid Liphartid (nagu toona üleüldiseks pruugiks) oma valdusi küla maade arvelt ning ülejäänud külast tehti Vastseliina mõisa karjamõis. Kohaliku rahva meenutustele tuginedes, kirjutab Vastseliina kihelkonnas 20. sajandi algupoolel pärimust kogunud Linda Andresson oma päevaraamatus: "*Umbes 80 a tagasi on talude ja külade lammutamine alganud. Mõisnikud on siis karjamõisaid hakanud ehitama. Terve Vastseliina kihelkonna kohta on 2288 vakumaad talupoegilt ära võetud ja lammutamise alla läinud järgmised külad ja talud:* [...] 1825 – *Kaks* (*sic!*) *Külaoru küla*". Kuidas karjamõistate loomine praktikas välja võis näha, saab lugeda samast päevaraamatust: "*Talumeestele, kellel paremad kohad olid, lasknud Vastseliina mõisate omanik Friedrich Liphard (Ümbruskonnas tuntud Freedu Liphardi nime all) teatada, et need peavad oma kohtist välja minema. Kes hääga pole oma kohast välja läinud neil pekstud ahjud sisse. Talupojad kes kohtist ilma jäänud asetatud metsa maa peale elama.*"

Sajand hiljem, vabadussõja järel, jagati karjamõisa maad uuesti kruntideks ja tekkis uus küla, mis sedapuhku moodustus asundustaludest. Kuni 1977. aastani kehtis praeguse küla kagupoolse osa jaoks ametliku külanimena Kirikumõisa, loodeosa säilitas Külaoru nime. Vastseliina kihelkond kui haldusüksus lakkas eksisteerimast 1950. aastal, kui moodustati Vastseliina rajoon. Seega võib tõdeda, et ajalooliselt on Külaoru küla – "kolmanda Vastseliinana" – kahtlemata olnud iseendast suurem.

Jätkub

Tiina Niitvägi-Hellamaa
Vastseliina rahvamaja kunstiline juht

Oraval lõppes mälumänguhooaeg

7. aprillil toimus Orava kultuurimajas viies ja ühtlasi viimane mälumänguturniir. Kui sügisel alustas turniiri viis võistkonda, siis aprillis jäi võidule konkureerima vaid kolm. Kuigi viimase mälumängu võitis kohalik meeskond Naabrid, sai kokkuvõttes ülekaaluka esikoha võistkond Võru.

Võru mehed Rein Rusch ja Peeter Kiudmaa on mälumängu mänginud üle 45 aasta. Viimasel ajal tuleb neil neli mängu kuus, sest mehed osalevad erinevatel mälumängudel Lõuna-Eestis. Tihti nopivad nad turniirivõite või -kohti esikolmikus. Mängudeks mehed eriliselt ei valmistu, kuid loevad regulaarselt uudiseid ning hoiavad kõrvad ja silmad lahti. Peeter Kiudmaa on osalenud telesaadetes "Kuldvillak" ja "Kes tahab saada miljonäriks". Igapäevaselt on ta tööl riigiametis.

Orava mälumängul osalejad ja korraldajad. Foto: Peep Kesler

Rein Rusch on pensionär, aga tegutseb veel sõiduõpetaja ja tehnoülevaatajana.

Viie mälumänguga teenis võistkond Võru 203 punkti, teisena sai samuti Võrust pärit võistkond Faasid 186 punkti ja Orava võistkond Naabrid 173 punkti. Aitäh kõigile osalejatele ilusa hooaja eest!

Ene Säinast
Orava mälumänguturniiri korraldaja

KIRIKUTE TEATED

EELK Pindi koguduse teated

15. mail kell 10.00 ülestõusmisaja viienda pühapäeva missa
22. mail kell 10.00 ülestõusmisaja kuuenda pühapäeva ehk palvepühapäeva missa
26. mail kell 18.00 Kristuse taevaminemise püha missa
29. mail kell 10.00 ülestõusmisaja seitsmenda pühapäeva missa

5. juunil kell 10.00 nelipüha missa ja leeriõnnistamine
12. juunil kell 10.00 kolmainupüha missa

Jumalateenistused Pindi kirikus igal pühapäeval kell 10.00

Täpsem info: EELK Pindi koguduse õpetaja Argo Olesk e-posti aadressil pindi@eelk.ee või tel 503 0676.

EELK Vastseliina Katariina koguduse teated

15. mail kell 12.00 ülestõusmisaja viienda pühapäeva missa Vastseliina kirikus

22. mail
kell 12.00 ülestõusmisaja kuuenda pühapäeva ehk palvepühapäeva missa Vastseliina kirikus
kell 14.00 missa Misso kirikus

29. mail kell 12.00 ülestõusmisaja seitsmenda pühapäeva missa Vastseliina kirikus
kell 14.00 missa Orava kultuurimajas

5. juunil kell 12.00 nelipüha missa ja leeriõnnistamine Vastseliina kirikus
kell 14.00 nelipüha missa Misso kirikus

12. juunil kell 12.00 kolmainupüha missa Vastseliina kirikus
kell 14.00 missa Orava kultuurimajas

Jumalateenistused Vastseliina Katariina kirikus igal pühapäeval kell 12.00.

Täpsem info: Vastseliina Katariina koguduse kodulehelt http://vastseliina.eelk.ee ja Facebooki lehelt https://www.facebook.com/vastseliinakogudus või koguduse hooldajaõpetajalt Argo Oleskilt tel 503 0676 või e-posti aadressil vastseliina@eelk.ee.

EELK Urvaste Püha Urbanuse koguduse teated

15. mail kell 11.00 jumalateenistus Urvaste kirikus
22. mail kell 11.00 jumalateenistus Urvaste kirikus
26. mail kell 17.00 kristuse taevaminemispüha jumalateenistus Urvaste kirikus
27. mail kell 15.00 kontsert Urvaste kirikus, esinevad Sigrid Kuulmann (viiulil) ja Ralf Taaler (klaveril)
29. mail kell 11.00 jumalateenistus Urvaste kirikus

Täpsem info: Urvaste koguduse kodulehelt https://urvaste.eelk.ee ja Facebooki lehelt https://www.facebook.com/Urvastekogudus või EELK Urvaste koguduse õpetaja Üllar Salumets e-posti aadressil ullar.salumets@eelk.ee või tel 511 8271. Heimtali kirikuvanem Vaido Ermel tel 5340 0431.

Südamlik kaastunne aprillis lahkunute lähedastele!

Hella Lilloveer
18.07.1933–20.04.2022

Madis Riitsaar
09.11.1945–24.04.2022

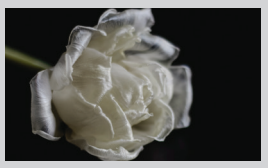

Soovime elujõudu, head tervist, palju rõõmu ja päikeselisi päevi maikuu sünnipäevalastele!

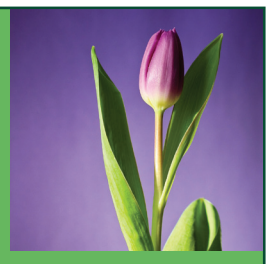

70
SIGNE KIILU
MAI JOASOO
ROOMI KORNEL
GALINA KULAGA
VALDUR ŠAMARIN

75
MAIE KÄST
TATJANA BERESKINA
MILVI PAAS
AIME OLESK
VILLU KENDRA
HANS VAHER
KONSTANTIN JÄRVEPERA
LEILI VÕSOKOVSKAJA

80
URVE HAUSMAN
VALENTINE MÜÜRSEPP
LEIU PARKSEPP
LEILI PUUSEPP
AIVO SAARNIIT
GEORG DUBROVIN

85
ILMAR LUTS
ENE PEDASTSAAR
MARIE MÕTTUS

90
EHA TOOTS
HELDUR SAAG
ALLEILI LANG

91
INA MEHINE
SULEV PAUR

92
AINO TAMM
LEHTE LUKS
MARIJA HUUL
ARKADI NIKOLAJEV
ANDREI MEOS

93
LAINE LUIK

94
TAIME METS

Kui Te ei soovi oma nime õnnitluste rubriigis näha, siis kontakteeruge enne sünnipäevakuu esimest kuupäeva registripidajaga tel 782 1576.

Linda Sarapuu 100

8. aprillil tähistas 100. sünnipäeva Vastseliina piirkonnast Külaoru külast pärit Linda Sarapuu. Teda käisid sel puhul Vastseliina hooldekodus õnnitlemas Võru vallavanem Kalmer Puusepp ja sotsiaaltöötaja Aino Kaurson. Foto: Birgit Pettai

15. mai kell 14.00
Lasva veetorni juures

Lasva veetorn-galerii hooaja avamine

- Lasva rahvamaja näitetrupp Näitelust "Juhtum rongijaamas"
  lavastaja Pille Täht
- Puiga rahvamaja näitetrupp "Väikesed pakikesed"
  lavastaja Külli Vijard

Info 5272225
Lasva rahvamaja
Pilet 3 eurot

Võru valla lasteaedade lõpupeod 2022

- 20. mail kell 13.00 Lasva lasteaed Pargihaldjas
- 26. mail kell 13.00 Sõmerpalu lasteaed Lepatriinu
- 27. mail kell 12.00 Puiga lasteaed Siilike
- 27. mail kell 13.00 Parksepa lasteaed
- 27. mail kell 14.00 Väimela lasteaed Rukkililli
- 27. mail kell 17.00 Vastseliina lasteaed
- 1. juunil kell 17.00 Orava kool-lasteaed
- 3. juunil kell 15.00 lasteaed Terve Pere Aed

Aprillis registreeriti Võru vallas 6 sündi

3 tüdrukut
ARABELLA, EMMA, VANESSA

3 poissi
KRISTEN, KRIS ROBIN, RALF

Palju õnne vastsetele vallakodanikele!

VANA PILT JUTUSTAB: Vastseliina kirik – 250

Tänavu möödub 250 aastat Vastseliina kiriku valmimisest ja hoone pühitsemisest.

Uue kiriku ehitamist alustati 1769. aastal ja tööd jõudsid lõpule kolme aastaga. Kiriku ehitamist alustas ja toetas suures osas kiriku patroon Carl Gotthard von Liphart (1719–1792), ülejäänud raha saadi kiriku varadest ja kihelkonna toel.

Mõned tähtsündmused kiriku kahesaja viiekümne aastasest ajaloost:

- 1872. aastal peeti kiriku 100. aastapäeva ja sel puhul ehitati kiriku torn ümber ning see sai ka täiesti uue kuju;
- aastatel 1899–1901 suurendati kirikut arhitekt Pohlmanni juhendamisel ja suur osa kirikust ehitati ümber.
- 1911. aastast on kirikus Haanja orelimeistrite Kriisade valmistatud kontsertorel.
- 1922. aasta septembris toimus kiriku 150. aastapäeva tähistamine. Sel puhul oli torn uuesti ülevärvitud ning katust ja seinu parandatud. Suuremad ümberehitused toimusid aga kirikus sees. Põhjalikult ehitati ümber altar ja nihutati seda ettepoole. Altaripildi raam valmistati õpetaja Aunwerti kava järgi. Altaripilt jäi samaks, selle oli kinkinud kirikule baltisaksa kunstiteadlane ja –kollektsionäär Carl Eduard von Liphart (1808–1891). Ümber ehitati ka kantsel ja selle laele asetati tollal alles 17aastase Kapera talupoisi, tulevase tuntud Eesti skulptori Paul Horni valmistatud Kristuse kuju.

Tänavu sügisel on kogudusel plaanis tähistada kiriku väärikat tähtpäeva.

Ago Ruus
rubriigi toimetaja
505 6691
agoruus@gmail.com

Vastseliina kirik. Foto: Postkaart. K. Jaiki kirjastus Tartus.

VÕRU VALLA KULTUURIKALENDER

MAI

14.05 kell 19.00	Võru maakonna laulu- ja tantsupidu "Pidu meie õuel" Kubija vabaõhulaval
15.05 kell 9.00	Loosi mõisa kevadlaat
15.05 kell 14.00	Lasva veetorn-galerii hooaja avamine
17.05 kell 11.00	lasteteatri Sõber etendus "Mere Laine" Lasva rahvamajas
17.05 kell 19.00	film "Tagurpidi torn" Vastseliina rahvamaja kinos
21.05	Postitee pillerkaar
21.05 kell 18.00	õhtune ekskursioon Vastseliina linnuses
21.-22.05	toidusalu festival Eikellegimaal Tellaste külas
22.05 kell 15.00	kevadkontsert Vastseliina rahvamaja õuel
29.05 kell 14.00	pühapäevane jalutuskäik "Fotoorienteerumine" Lasva rahvamaja juures

JUUNI

01.06	kogukondik karjääripäev Vastseliina gümnaasiumis
03.06 kell 14.00	Võru valla parimate õppurite (7.-12. klassid) tunnustamine Võru Kandles, üritus on kutsetega
04.06 kell 15.00	Võrumaa memme-taadi pidu "Ise loon päevade ilu" Kääpa laululaval
04.06 kell 16.00	Tallinna Kaarli koguduse kammerkoori Canorus kontsert Vastseliina kirikus
08.06 kell 15.00	lusikapidu 2021. aastal (juuli-detsember) sündinud Võru valla lastele Võru kultuurimajas Kannel, üritus on kutsetega
12.06 kell 14.00	Loosi külateatri etendus "Härrased kosilased" Lasva veetorn-galerii ees
18.-19.06	Vastseliina maarahva laat

NÄITUSED

- Lepassaare jaamahoones saab külastada eelnevalt kokkuleppel raudteeteemalist näitust (lisainfo tel 527 2260).
- Vastseliina rahvamaja teise korruse fuajees on avatud Tartu Ülikooli looduslike pühapaikade keskuse ja SA Hiite Maja fotonäitus "Uurali rahvaste looduslikud pühapaigad".
- Juuni lõpuni on Vastseliina rahvamaja peeglisaalis avatud Võru valla 2021. ja 2022. aasta kalendrifotode näitus.
- Juuni lõpuni on Võru vallamaja esimese ja teise korruse seintel on avatud Ago Ruus laadapiltide näitus "Ago Ruus fotoaparaadiga Vastseliina maarahva laadal".
- Septembrini on Vastseliina piiskopilinnuse palverännumajas avatud kahe Tallinna kunstniku Urve Sunny Dzidzaria ja Anatoli Starhhov'i maalinäitus "Maast ja Taevast".

LOOSI MÕISA PARGIS

KEVADLAAT

15. mail 2022 kella 9-14

Ootame kõiki kevadlaadale kauplema istikute, käsitöö, talukauba ja kohalike toodetega.

Laadal saab kuulda võrumaiseid pillilugusid Toomas Ojasaarelt.

Müügikoha tasu on 2 eurot/meeter. Elektri kasutus 3 eurot. Kauplejate paigutamine laadapäeva hommikul kell 8.00-8.30

Info: Viive tel 5561 0566, Loosi kandi selts

Pillimängu toetab Võru Vallavalitsus

Võru Vallavalitsusest: vallamaja asub aadressil Võrumõisa tee 4a, 65605 Võru linn. Üldtelefon: 785 1242. E-post: vald@voruvald.ee. Koduleht: www.voruvald.ee.
Võru Valla Teatajat koostab, toimetab ja küljendab Võru vallavalitsuse avalike suhete spetsialist Birgit Pettai, tel 5309 9116.
Leht ilmub 11 korda aastas, igal kuul, välja arvatud juulis. Järgmine leht saabub postkasti juunikuus.
Artikleid järgmisesse lehte ootame 30. maiks e-posti aadressile birgit@voruvald.ee.
Tiraaž: 4300 eksemplari. Trükk: Printall AS, Tallinn. Kohaletoimetamine: Omniva.
Toimetusel on õigus kaastöid nende selguse huvides toimetada ja lühendada!
Uudistega püsivalt kursis olemiseks jälgi meid:
@voruvald Võru vald